



INSTITUTO HERMES PARDINI S/A
CNPJ/MF nº 19.378.769/0001-76 - NIRE nº 3130009880-0
COMPANHIA ABERTA

RELATÓRIO DA ADMINISTRAÇÃO

1. Mensagem da Administração
O ano de 2022 marcou a retomada da atividade econômica pós pandemia de Covid-19, com ainda mais desafios e incertezas. Mesmo nesse ambiente indeterminado seguimos trabalhando para impulsionar os resultados da Companhia. A dedicação na execução do planejamento e o foco em resultados trouxeram recordes históricos em volumetria e receita. O volume processado durante 2022, no total de 165,1 milhões de exames, foi um novo recorde histórico para a nossa Companhia. Mesmo quando excluímos os exames Covid, em 2022 houve crescimento de 19,8%. Em relação à variação de preços, os reajustes de preços praticados no Apoiar no primeiro e quarto trimestres ajudaram na recomposição da precificação no L2L. Com o crescimento de volume, o que propiciou absorção de custos, mas também com mudança de mix (grande crescimento de Bioquímica), houve captura do ganho de escala com maior eficiência operacional. Considerando-se os 12 meses de 2022, houve crescimento de 5,4% na receita bruta consolidada total. Excluindo-se os exames Covid, o crescimento foi de 20,2%, refletindo assim a retomada de todas as famílias de exames e também a incorporação das aquisições PSC que ocorreram em 2022.

M&A

Nos anos, o Pardini investiu mais de R\$ 790 milhões em 20 aquisições. Dessas, seis são empresas de alta especialização: Diagnóstica, de Anatomia Patológica e Patologia Molecular; Progenética, de Oncologia Molecular; Biocod, de Aconselhamento Genético; DLE, de Doenças Raras e erros inatos ao metabolismo; Psychemedics Brasil e Labof, hoje Toxicologia Pardini; e APC, laboratório referência no país em painéis de imuno-histoquímica e hibridização "in situ". Somaram-se a elas, em 2022, o CSV e Anatomia Patológica Hugo Silvano Brandão, em linha com a estratégia Lab-to-Labdo Grupo Pardini, de descentralização do modelo produtivo e também a expansão e o acesso a exames de alta complexidade para diagnóstico. Além disso, assinamos contratos para a aquisição de empregados e Desempenhados da DaVitaServiços Médicos, correspondentes ao direito de utilização de 10 unidades no estado de São Paulo, incluindo seus benefícios, equipamentos instalados para operação, e para a realização de exames de análises clínicas, imagem, dentre outros e seus mobiliários, estando excluída qualquer marca do Grupo DaVita, tampouco contratos de credenciamento e de clientes. A operação é mais um passo importante da estratégia do Grupo Pardini de crescer sua presença e atuação em São Paulo. Por fim, em 30 de junho de 2022, anunciamos o M&A mais transformacional na história do Grupo Pardini: a combinação de negócios com o Grupo Fleury. As companhias entendem que a associação que se formou representa uma extraordinária perspectiva de criação de valor para seus stakeholders por meio da elevação do patamar de competitividade da Companhia combinada e da aceleração expressiva do crescimento orgânico e inorgânico. As companhias estimam que a combinação dos negócios de Fleury e de Hermes Pardini gere um incremento de EBITDA anual da companhia combinada entre R\$160 milhões e R\$190 milhões. A Companhia combinada representa uma receita pro-forma anual de mais de R\$ 6 bilhões, 487 unidades PSC distribuídas pelo país, liderança em L2L e mais de 20 mil colaboradores. Muito obrigado.

Roberto Santoro Meirelles

Diretor Presidente

2. Condições macroeconômicas

A economia em 2022 segue impactada com as consequências da crise de saúde causada pela pandemia da Covid-19, mantendo também um cenário macroeconômico adverso e volátil. Apesar da retomada das principais atividades atingidas pela pandemia, a atividade econômica no geral cresceu abaixo das expectativas. O último Relatório Focus, publicada em 30 de dezembro de 2022 pelo Banco Central do Brasil, prevê crescimento de PIB de 3,0%. A inflação ao consumidor continua elevada, com taxa de 5,8%, acima da meta do Conselho Monetário Nacional. Desta forma, a Taxa Selic, principal taxa de juros do país, fechou em 13,75% a.a., segundo ata do Comitê de Política Monetária (Copom) dos dias 06 e 07 de dezembro de 2022. O mercado de trabalho segue as incertezas do cenário macroeconômico e mostrou retração, com 2,0 milhões de vagas formais criadas em 2022, segundo dados do Cadastro Geral de Empregados e Desempregados, variação negativa de 26,6% em relação a 2021. Quando analisamos os dados históricos de crescimento do PIB, saldo de empregos (CAGED) e a variação no número de beneficiários de planos de saúde privados, percebemos que há uma forte correlação entre estes indicadores. Apesar disso, a taxa de cobertura dos planos de saúde privados subiu 3,0% em relação a dezembro de 2021, segundo a Agência Nacional de Saúde Suplementar (ANS). Em meio a este cenário, o Grupo Pardini continuou seus esforços em conter despesas e em ampliar a capacidade de atendimento, inovação e tecnologia, seu movimentando de forma a melhorar atender o mercado à nova realidade. O resultado desses esforços representou um crescimento de receita bruta em 5,4% quando comparado com 2021, enquanto a representatividade percentual na receita líquida das despesas com vendas, gerais e administrativas foi de 11,5%, praticamente estável em relação a 2021.

3. Descrição geral do negócio

O Grupo Pardini possui como principais atividades: atendimento direto ao consumidor final, denominado canal de coleta PSC e atendimento a hospitais, clínicas, laboratórios e outras empresas do setor de saúde, denominado canal de coleta Lab-to-Lab.

Unidades de Atendimento (PSC):

Operamos 180 unidades nos estados de Minas Gerais, Goiás, São Paulo, Rio de Janeiro e Pará. Somos líderes nos mercados de Minas Gerais (com a marca Hermes Pardini), Goiás (com a marca Parão) e Pará (com a marca Laboratório Paulo C. Azevedo) conforme informações fornecidas por nossos clientes e com base em uma análise interna a partir de dados públicos divulgados pelo DataSUS, CNES, ANS e IESS.

Laboratório de Referência (Lab-to-Lab): Acreditamos ser líderes de mercado em serviços de Lab-to-Lab no Brasil. O Grupo Pardini é um grande ponto de referência para outros laboratórios em todo o território brasileiro, com mais de dez marcas: Hermes Pardini, Progenética, Diagnóstica, Biocod, DLE, Toxicologia Pardini, Solução, APC, CSV e Anatomia Patológica Hugo Silvano Brandão. Em 31 de dezembro de 2022, a Companhia obteve R\$2,3 bilhão de receita bruta proveniente destes dois canais de coleta, representando mais de 165 milhões de exames no período.

4. Mercado de Capitais

O Grupo Pardini possui uma carteira aberta, cujas ações são negociadas na B3 S.A. – Brasil, Bolsa, Balcão ("B3"), desde fevereiro de 2017 no mais alto nível de governança – Novo Mercado. Em 2022, as ações do Grupo Pardini encerraram o ano cotadas a R\$21,70, com um *market cap* de R\$2,8 bilhões, e volume financeiro médio diário de negociação de R\$9,4 milhões.

Em 31 de dezembro de 2022, a Companhia possuía 130.978.595 ações, sendo que 4.139.434 ações estavam em tesouraria.

Programa de Remuneração Baseado em Ações

A Companhia aprovou, em assembleia geral extraordinária realizada em 01 de dezembro de 2017, seu plano de remuneração em ações ("Plano"), administrado e gerenciado pelo Conselho de Administração da Companhia que aprovou, em 03 de janeiro de 2018, o 1º programa de incentivo e retenção baseado em ações ("1º Programa"). O Plano tem como principais objetivos: (a) estimular a expansão e o êxito da Companhia; (b) alinhar os interesses dos acionistas da Companhia aos dos colaboradores e executivos; e (c) compartilhar riscos e ganhos de forma equitativa entre os acionistas, os colaboradores e executivos da Companhia; e (d) incentivar e reter colaboradores executivos da Companhia. O 1º Programa possui vigência até 14 de março de 2027 e estabeleceu como beneficiários os diretores estatutários da Companhia, os quais poderão receber até 2.422.443 ações (dois milhões quatrocentos e vinte e dois mil quatrocentos e quatro e três ações), desde que cumpridas as metas estabelecidas no 1º Programa.

Dividendos e juros sobre capital próprio

A Companhia realizou a Assembleia Geral de Acionistas até o dia 30 abril de cada ano, quando o dividendo anual poderá ser declarado. No entanto, dividendos intermediários e JCP (juros sobre capital próprio) poderão ser declarados pelo Conselho de Administração "ad referendum" da Assembleia de Acionistas. O artigo 29 do Estatuto Social do Grupo Pardini determina que no mínimo 25% do lucro líquido ajustado seja distribuído como dividendo obrigatório. Em 2022, o Grupo Pardini distribuiu a seus acionistas, na forma de juros sobre capital próprio ("JCP"), R\$ 61,7 milhões do lucro líquido após a reserva legal.

5. Sustentabilidade e Governança Corporativa

A Companhia busca implementar as mais elevadas práticas de governança corporativa no que diz respeito às práticas e processos internos bem como no relacionamento com investidores e mercado em geral. Desde a abertura de capital, o Grupo Pardini (PARD3) aderiu ao Novo Mercado, nível mais elevado de governança da B3 S.A. – Brasil, Bolsa, Balcão ("B3"), segmento de listagem especial da Bolsa brasileira que exige a adoção do mais elevado padrão de Governança Corporativa. A estrutura corporativa é composta (i) pelo Conselho de Administração, composto de cinco membros (sendo dois independentes), (ii) pela Diretoria Executiva Estatutária, composta de cinco membros e (iii) pela Diretoria Executiva Não Estatutária, composta por dois membros e (iv) pelo Comitê de Auditoria, composto de três membros efetivos, sendo que um deles deve ser conselheiro independente da Companhia. Adicionalmente, possuímos uma Gerência Corporativa de Controles Internos que compreende Riscos e Compliance. Em 31 de dezembro de 2022, a administração da Companhia era composta conforme demonstrado a seguir.

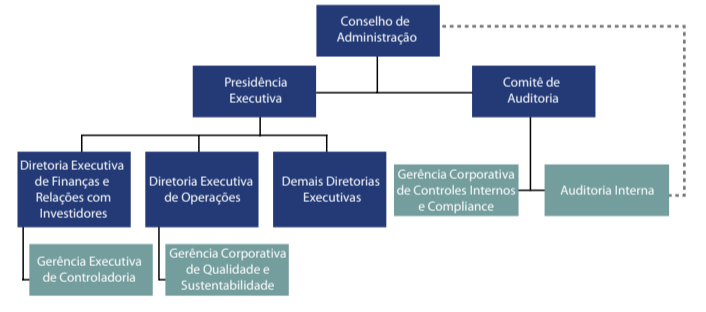

O Conselho de Administração é composto por 5 (cinco) membros efetivos e até 5 (cinco) membros suplentes, acionistas ou não, residentes no Brasil ou no exterior, todos eleitos e destituíveis pela Assembleia Geral, com mandato unificado de 2 (dois) anos, sendo permitida a reeleição.

Balanço patrimonial - Exercícios findos em 31 de dezembro - Em milhares de reais					
	Nota explicativa	Consolidado		Controladora	
		31/12/2022	31/12/2021	31/12/2022	31/12/2021
Ativos					
Ativos circulantes					
Caixa e equivalentes de caixa	6	331.950	261.953	266.514	197.553
Caixa a receber de clientes	6	415.012	376.164	335.566	325.393
Estoques	7	61.824	57.889	41.803	38.995
Impostos a recuperar	8	7.834	11.759	4.982	3.007
IRPJ e CSLL a compensar	10	42.817	20.988	38.422	19.191
Dividendos a receber	28	-	-	9.359	6.208
Aplicações financeiras vinculadas	22	8.738	7.798	8.738	7.798
Outros ativos	9	23.937	23.799	20.033	18.190
Total dos ativos circulantes		892.112	760.260	725.417	616.055
Ativos não circulantes					
Investimentos a longo prazo:					
Contas a receber de clientes	6	3.120	1.506	3.089	1.506
Depósitos judiciais	20	3.806	2.463	3.536	2.146
Imposto de renda e contribuição social diferidos	21	33.069	33.790	29.142	30.666
Valores a receber de partes relacionadas	28	-	-	9.621	3.269
Aplicações financeiras vinculadas	22	11.178	14.416	11.178	14.416
Outros ativos	22	2.516	5.007	1.748	4.121
Total do realizável a longo prazo		53.689	57.182	58.282	56.124
Investimentos	9	-	-	603.669	575.482
Imobilizado	11	339.144	297.880	300.606	260.369
Intangível	12	947.904	884.042	479.432	421.288
Direitos de uso	13	231.132	210.853	262.378	260.753
Total dos ativos não circulantes		1.661.869	1.569.957	1.704.367	1.574.168
Total dos ativos		2.553.981	2.310.217	2.429.784	2.190.071

As notas explicativas da administração são parte integrante das demonstrações financeiras.

Demonstração do resultado exercicios findos em 31 de dezembro					
Em milhares de reais, exceto quando indicado de outra forma					
	Nota explicativa	Consolidado		Controladora	
		31/12/2022	31/12/2021	31/12/2022	31/12/2021
Receita líquida de prestação de serviços	24	2.098.683	1.985.798	1.719.461	1.691.365
Custos dos serviços prestados	25	(1.527.643)	(1.370.022)	(1.283.000)	(1.177.852)
Lucro bruto		571.040	615.776	466.461	513.532
Recargas (despesas) operacionais	25	(121.654)	(131.716)	(101.876)	(116.985)
Com vendas	25	(102.667)	(105.650)	(102.407)	(91.169)
Despesas (despesas) administrativas	25	(19.987)	(25.066)	(35.501)	(44.785)
Equivalência patrimonial e realização de valor justo	10	(20.291)	(19.266)	-	-
Outras receitas (despesas) operacionais	25	-	-	15.380	(17.090)
Resultado antes das recargas e despesas financeiras		308.428	359.094	282.319	333.662
Resultado financeiro	26	-	-	-	-
Recargas financeiras	29	29.335	21.118	24.075	18.501
Despesas financeiras	15	(112.072)	(83.711)	(103.272)	(75.535)
Variação cambial, líquida	28	1.047	278	1.048	348
Imposto de renda e contribuição social		226.378	296.779	204.170	276.376
Corrente	21	(35.082)	(72.142)	(11.692)	(49.976)
Diferido	21	(18.644)	(10.644)	(19.809)	(12.829)
Lucro líquido do exercício		173.012	213.993	172.669	213.571
Lucro atribuído a:					
Acionistas da controladora		172.669	213.571	172.669	213.571
Participações não controladoras		343	422	-	-
Lucro líquido por ação – R\$		173.012	213.993	172.669	213.571
Lucro diluído por ação – R\$	29	-	-	1,37	1,69
Lucro diluído por ação – R\$	29	-	-	1,36	1,68

As notas explicativas da administração são parte integrante das demonstrações financeiras.

Demonstração das mutações do patrimônio líquido - Em milhares de reais, exceto quando indicado de outra forma							
	Nota explicativa	Capital Social		Reservas de capital		Reservas de lucros	
		Subscrito	Gastos com emissão de ações	Legal	Retenção de lucros	Ajustes de avaliação patrimonial	Lucros acumulados
Saldos em 31 de dezembro de 2020		425.457	(8.913)	(73.830)	53.948	45.613	320.736
Lucro líquido do exercício		-	-	-	-	-	213.571
Realização do custo atribuído por depreciação		-	-	-	-	(469)	469
Resultado antes do lucro líquido do exercício:		-	-	-	-	-	213.571
Recarga de ações		-	-	(19.794)	-	-	(19.794)
Reserva Legal		-	-	-	10.679	-	(10.679)
Dividendos mínimos obrigatórios		-	-	-	-	(19.233)	(19.233)
Juros sobre capital próprio		-	-	-	-	(36.253)	(36.253)
Destinação para reserva de retenção de lucros		-	-	-	-	(147.875)	(147.875)
Resultado antes do lucro líquido de 2021		425.457	(8.913)	(93.624)	53.948	56.292	(30.100)
Lucro líquido do exercício		-	-	-	-	-	172.669
Realização do custo atribuído por depreciação		-	-	-	-	(392)	392
Dividendos pagos		-	-	-	-	-	-
Participação de não controladores		-	-	-	-	-	96
Aumento de capital social	23 a	168.319	-	-	(168.319)	-	-
Destinação do lucro líquido do exercício:		-	-	-	-	-	-
Reserva Legal	23 c	-	-	8.633	-	(8.633)	-
Juros sobre capital próprio	23 c	-	-	-	-	(61.722)	(61.722)
Destinação para reserva de retenção de lucros		-	-	-	-	(102.706)	(102.706)
Saldos em 31 de dezembro de 2022		593.776	(8.913)	(93.624)	53.948	64.925	(30.492)

As notas explicativas da administração são parte integrante das demonstrações financeiras.

Conselho de Administração	
Nome	Cargo
Victor Cavalcanti Pardini	Presidente
Regina Pardini	Membro
Carlos Guilherme Steagall Gertschenin	Membro
Marcos Vilella Vieira	Membro
Sidney Levy	Membro

A Companhia possui um Comitê de Auditoria composto por 3 (três) membros. O Comitê foi instaurado em 2022 e possui um Regimento Interno que disciplina seu funcionamento, e tem por objeto reunir os princípios básicos de sua organização, bem como normalizar sua estrutura e funcionamento, observadas as disposições do Estatuto Social da Companhia e a legislação em vigor.

Comitê de Auditoria

Nome	Cargo
Marcos Vilella Vieira	Presidente
Francisco Olinto Vello Schmitt	Membro
Fernando Antônio Lopes Malosso	Membro

A Diretoria Executiva Estatutária foi eleita em 2022, com mandato de 2 (dois) anos e possui 7 (sete) membros.

Diretoria Estatutária

Nome	Cargo
Roberto Santoro Meirelles	Presidente Executivo
Alessandro Clayton de Souza Ferreira	Diretor Vice-Presidente Comercial e de Marketing
Adriana Rolla Linhares	Diretora Executiva de Negócios PSC
Camilo de Lelis Maciel Silva	Diretor Executivo de Finanças e RI
Guilherme Birchal Colares	Diretor Executivo de Operações
João Alvarenga	Diretor de TI e Digital
Fernando Ramos	Diretor Executivo de Negócios Lab-to-Lab

Meio Ambiente
O Grupo Pardini atua de forma contínua em prol da preservação e conservação ambiental. Realizamos o gerenciamento e controle dos resíduos sólidos e líquidos produzidos, além da atuação em educação ambiental, controle da utilização de recursos e cumprimento às legislações ambientais aplicáveis. Promovemos ações internas com temas relacionados a consumo sustentável, práticas de reutilização e reciclagem de materiais, oficinas e workshops para desenvolvimento de ideias de sustentabilidade ambiental entre outros. Em todos os processos, acontece a segregação apropriada dos resíduos gerados e estes são recolhidos por empresas devidamente licenciadas, encaminhados para tratamento, quando pertinente, e dispostos adequadamente. O Grupo busca constantemente promover o engajamento dos colaboradores para uma consciência plena na preservação do planeta, despertando atitudes positivas. Para isto, são realizadas constantes campanhas, palestras, debates, treinamentos e projetos com foco em divulgar a importância do envolvimento de todos com as questões ambientais. Em destaque citamos a realização da Semana de Meio Ambiente que ocorre anualmente em comemoração ao Dia Mundial do Meio Ambiente que trabalha ações ambientais atuais com foco em direcionar aos colaboradores para desenvolver pensamentos e atitudes ambientalmente sustentáveis.

O Grupo Pardini, sempre tendo o cliente como seu foco principal, busca constantemente a melhoria do seu sistema integrado de gestão, a excelência de seus processos, serviços ou o que nos permite assegurar o compromisso de atender os requisitos do sistema integrado de gestão, legais e normativos aplicáveis, amparados por uma ampla gestão de riscos, promoção de ações de conscientização socioambientais e de desenvolvimento de pessoas. Foram mantidas as seguintes credenciações e certificações: 1) PALLC nas marcas: Laboratório Padrão (GO), Labclass (MG), Hermes Pardini NTO (Núcleo Técnico Operacional em Vespasiano-MG), NTA-SP (Núcleo Técnico Avançado – São Paulo), NTH-Orizonti (Núcleo Técnico Hospitalar – Hospital Orizonti em Belo Horizonte), Laboratório DLE (RJ), Laboratório Paulo C. Azevedo (NTA e NTHs), IACS (SP), Solução (SC) e NTH-CE (Núcleo Técnico Hospitalar – Ceará); 2) ONA (Organização Nacional de Acreditação) reacreditação com o Nível 2 – Acredito Pleno nas marcas Diagnóstica (SP), APC (SP), HSB (MG) e CSV (ES); 3) ISO9001:2015 nas marcas Padrão, Hermes Pardini NTO, Hermes Pardini NTH-Orizonti, Progenética (RJ), Labclass, DLE, Laboratório Paulo C. Azevedo, IACS, Laboratório Padrão, IACS; Ecor (MG) e CSV; 4) DIQC nas marcas Hermes Pardini (MG), Progenética (RJ), Laboratório Solução (SC), DLE (RJ) e NTH – Orizonti; 5) PADI (Programa de Acreditação em Diagnóstico por Imagem) no Hermes Pardini NTO.

Social
O principal programa de impacto social realizado pela Companhia o "Meu Vizinho" é a plataforma de relacionamento do Grupo Pardini com públicos estratégicos. Através dele a Companhia se relaciona com empresas e instituições localizadas no raio de influência das nossas unidades. O prêmio Meu Vizinho Pardini de Genética Comunitária é uma iniciativa que busca reconhecer pequenas ações sem fins lucrativos que contribuem para o bem-estar da comunidade, como cuidar de hortas comunitárias, cuidar das praças, trazer brinquedos públicos, entre muitas outras coisas. Os projetos e ações inscritos passaram por uma triagem, que selecionou os 40 melhores. A ação valoriza os projetos sociais que promovem o bem-estar em comunidades de 17 cidades da Região Metropolitana de Belo Horizonte. Ao todo, mais de 200 iniciativas foram inscritas no ano de 2022.

PRÊMIO MINAS DESEMPENHO EMPRESARIAL 2022

O Grupo Pardini foi selecionado pelo Hermes Pardini empresa do Grupo Pardini, sempre foi destaque do Prêmio Minas – Desempenho Empresarial e dessa vez foi premiada na categoria "Empresa Excelência entre as Melhores e Maiores de Minas Gerais de 2022".

Por conta dos resultados operacionais, econômicos e financeiros obtidos ao longo de 2022, segundo o estudo XXVI Ranking de Empresas de Minas Gerais, essa atuação trouxe maior relevância para o desenvolvimento do Estado. Sustentabilidade, inovação, atendimento humanizado, visão de futuro e integração junto à sociedade também são atributos importantes para esse sucesso.

6. Inovação

Com mais de 60 anos de história, o Grupo Pardini tornou-se referência nacional em termos de qualidade, confiabilidade e excelência operacional, sendo associado a um amplo portfólio de exames com alta especialização e diversificação, incluindo testes esotéricos, todos processados em nossos núcleos técnicos e unidades de atendimento. Nos últimos anos implementamos nosso programa de transformação digital, um dos pilares da nossa estratégia de crescimento e inovação, com o objetivo de melhorar a experiência do cliente em todos os pontos de contato. Utilizando-se do projeto de automação laboratorial do mundo e o MyPardini – portal de relacionamento com o cliente L2L, o qual foi modernizado e totalmente reformulado. Mantivemos praticamente todas as nossas rotas logísticas com a frequência original, o que somente foi possível através da implementação do nosso novo modelo logístico, o JetLab.

Enterprise Digital

A partir de 2018, estruturamos a área de Digital na Companhia e implementamos a gestão de projetos através de métodos ágeis com equipes de trabalhos com

PUBLICAÇÃO DE RESULTADOS DE EXERCÍCIOS FINANCEIROS



Demonstração do valor adicionado				
Exercícios findos em 31 de dezembro - Em milhares de reais				
	Consolidado		Controladora	
	31/12/2022	31/12/2021	31/12/2022	31/12/2021
Vendas brutas de produtos e serviços	2.238.151	2.119.215	1.831.643	1.801.726
Outras receitas	1.638	11.331	1.604	11.162
Receitas relativas a construção de ativos próprios	34.768	34.703	33.039	34.303
Perdas decorrentes de créditos de liquidação duvidosa	(55.327)	(52.793)	(44.481)	(45.779)
Insumos adquiridos de terceiros	2.269.190	2.159.456	1.861.925	1.842.612
Custo dos serviços prestados	(652.207)	(685.492)	(558.118)	(584.602)
Materiais, energia, serviços de terceiros e outros	(452.778)	(362.019)	(377.054)	(323.394)
Perda de valores ativos	(13.973)	(27.904)	(10.613)	(25.591)
Valor adicionado bruto	1.150.232	1.084.851	916.400	909.025
Depreciação e amortização	(950.350)	(113.230)	(128.791)	(105.154)
Valor adicionado líquido gerado	199.882	965.621	787.249	803.871
Valor adicionado recebido em transferência				
Participação nos lucros de controladas			35.500	44.783
Receitas financeiras	45.718	22.226	40.451	19.597
Outras	4.716	11.187	4.562	10.445
Valor adicionado total a distribuir	1.050.316	999.034	869.762	878.696
Pessoal e encargos	442.165	395.540	348.494	339.338
Remuneração direta	336.287	289.106	255.259	242.912
Benefícios	76.348	85.742	61.001	75.862
F.G.T.S	29.054	23.993	22.234	20.564
Impostos, taxas e contribuições	287.843	290.146	217.935	238.250
Federais	227.254	233.205	169.107	190.439
Estaduais	237	619	47	4
Municipais	59.362	56.822	48.828	47.807
Remuneração de capitais de terceiros	147.296	99.055	130.664	87.536
Juros	126.031	83.806	117.471	75.450
Aluguéis	21.137	15.054	13.144	11.914
Outras	128	395	49	172
Remuneração de Capitais Próprios	173.012	213.993	172.669	213.571
Juros sobre Capital Próprio	51.722	36.253	61.722	36.253
Lucros retidos	110.947	177.222	110.947	177.318
Distribuição dos não-controladores nos lucros retidos	343	422	-	-
Distribuição do valor adicionado	1.050.316	999.034	869.762	878.696

As notas explicativas da administração são parte integrante das demonstrações financeiras.

Notas explicativas da administração às demonstrações financeiras em 31 de dezembro de 2022

Em milhares de reais, exceto quando indicado de outra forma

1 Contexto operacional

O Instituto Hermes Pardini S.A. ("Companhia" ou "Controladora"), em conjunto com suas controladas (Grupo Hermes Pardini ou "Grupo"), tem por objetivo a prestação de serviços médicos e odontológicos, laboratoriais de pesquisas, análises clínicas e auxiliares de complementação diagnóstica e terapêutica, que incluem medicina de precisão e exames de imagem, podendo participar em outras empresas como sócio, acionista ou cotista. A administração entende que as semelhanças operacionais é de negócio entre as empresas que compõem o Grupo, com relação às características econômicas, prestação de serviços e processos de produção, tipo de cliente, fornecedores e processo logístico, como o fornecimento de materiais e outros auxiliares de apoio no diagnóstico, sendo que a administração entende que, por parte da administração, sobre as atividades operacionais da Companhia. A Controladora é uma sociedade anônima de capital aberto com sede na cidade de Belo Horizonte, Estado de Minas Gerais, registrada no Novo Mercado da B3 S.A., segmento mais alto de governança corporativa, desde sua abertura de capital, sendo negociada sob o código PAR33. **Aquisição de ativos imobilizados e intangíveis:** No dia 28 de abril de 2022, ocorreu a transferência efetiva de determinados ativos da Cavita Health Care Brasil Serviços Médicos Ltda através da empresa veicula Davila Serviços Médicos Ltda, controlada integrante do grupo de controle de São Paulo, incluindo um conjunto de equipamentos instalados para operação, e para realização de exames de análises clínicas, imagem, dentro outros e seus mobiliários ("ativos") e os pontos comerciais, estando excluído qualquer marca do Grupo Davila, tampouco contratos de credenciamento e de clientes ("cliente"). A operação de aquisição totalizou US\$ 10.713, sendo: US\$ 5.367 pagos à vista na data do fechamento, correspondendo a R\$ 27.306 e US\$ 5.356 registrados na data de aquisição no montante de R\$ 24.510 a serem pagos ao final de 12 meses, trazidos a valor presente pela taxa Certificado de Depósito Interbancário (CDI) projetada para a data de quitação desta parcela. Os controladores independentes mensuraram a transferência dos ativos da Davila Serviços Médicos Ltda, conforme permitido CPC 04 (R1) - Ativo Intangível. Nesta avaliação foi identificado o ativo intangível de Pontos Comerciais no valor de R\$ 42.743, essa mensuração foi baseada pelo benefício dessa aquisição de unidades prontas para a operação e com isso podendo de imediato obter a geração de receita, tendo como metodologia: **a) Ponto Comercial:** a abordagem de Remedia, mais especificamente o "With and Without Method (WoW)", para derivar o valor justo do Ponto Comercial. Abaixo a composição dos ativos adquiridos:

	DAVILA
Imobilizado	9.075
Intangível	42.743
Total de Ativos adquiridos	51.818

Combinação de negócio entre Instituto Hermes Pardini e Fleury: Em 30 de junho de 2022 a Companhia comunicou aos seus acionistas e ao mercado em geral o anúncio a respeito da reorganização societária envolvendo a combinação de determinados ativos da Cavita Health Care Brasil Serviços Médicos Ltda através do Instrumento Particular de Protocolo de Justificação de Incorporação de Ações do Instituto Hermes Pardini pela Oxônia SP Participações S.A., seguida da Incorporação da Oxônia SP Participações S.A. pelo Fleury, ("Protocolo e Justificação" ou "operação"). A Companhia acredita que a combinação das duas operações representa uma excelente oportunidade de criação de valor, que poderá resultar em significativos ganhos aos seus acionistas por meio de (i) aumento de competitividade das Companhias no ambiente de transformação do setor de saúde e medicina diagnóstica com complementação geográfica e presença nacional, estrutura de suporte dos seus acionistas de referência e estrutura organizacional adequada e (ii) reforço do crescimento orgânico e inorgânico. A transação foi aprovada pelas assembleias gerais de acionistas de Fleury e de Hermes Pardini, além de outras condições precedentes como a este tipo de transação, sua conclusão está condicionada à obtenção de autorizações e consentimentos de terceiros, incluindo o Conselho Administrativo de Defesa Econômica - CADE. **Incorporação de empresa controlada:** Em Assembleia Geral Extraordinária realizada em 01 de setembro de 2022, foi aprovada pela controladora a incorporação da empresa Davila Centros Médicos Ltda. A empresa incorporada subsidiária da Companhia e a incorporação se justifica em razão de a administração da Companhia com a consolidação das suas atividades e patrimônios, bem como simplificação da estrutura organizacional e societária, propiciando, assim, uma redução dos seus custos administrativos e operacionais, além de integração dos negócios e na geração de sinergias daí decorrentes.

Ativos	Passivo e patrimônio líquido
Ativos circulates	Patrimônio líquido
Imobilizado	8.465
Total dos ativos não circulates	Prejuízo Acumulado (1.374)
Total dos ativos	8.465
Total dos passivos e patrimônio líquido	8.465

Para fins de comparabilidade, as informações relativas à Controladora, devem ser lidas observando as datas da incorporação acima para o ano de 2022.

2 Base de elaboração, apresentação das demonstrações financeiras, e resumo das principais práticas contábeis

Base de elaboração das demonstrações financeiras: As demonstrações financeiras consolidadas e controladora da Companhia foram elaboradas e apresentadas de acordo com os Padrões Internacionais do Relatório Financeiro (*International Financial Reporting Standards - IFRS*), emitidas pelo *International Accounting Standards Board (IASB)* e também de acordo com as práticas contábeis adotadas no Brasil ("BRGAAP"), considerando pronunciamentos, orientações e interpretações emitidas pelo Comitê de Pronunciamentos Contábeis ("CPC's"), aprovadas pela Comissão de Valores Mobiliários - CVM e pelas disposições contidas na Lei de Sociedades por Ações. A apresentação da Demonstração de Fluxo de Caixa ("DFC"), consolidada e controladora, para todos os exercícios anteriores, segue as práticas contábeis adotadas no Brasil aplicadas a companhias abertas. A DVA foi preparada de acordo com os critérios definidos no Pronunciamento Técnico CPC 09 - "Demonstração do Valor Adicionado". As IFRS não requerem a apresentação dessa demonstração. Como consequência, pelas IFRS, essa demonstração está apresentada como informação suplementar, sem prejuízo do conjunto das demonstrações financeiras. A Administração da Companhia também aplicou na elaboração das demonstrações financeiras a orientação técnica CPCPC 7 e Deliberação CVM nº 727/14, com a finalidade de divulgar certas informações relevantes que de fato auxiliem os usuários das demonstrações financeiras, desde que não haja prejuízo aos requerimentos mínimos existentes em cada demonstração Contábil emitido pelo Comitê de Pronunciamentos Contábeis de ser atendidos. Além disso, a Administração da Companhia afirma que todas as informações relevantes próprias das demonstrações financeiras estão sendo evidenciadas e correspondem às informações utilizadas na gestão do negócio. A preparação de demonstrações financeiras requer o uso de certas estimativas contábeis críticas e o exercício de julgamento por parte da administração da Companhia no processo de aplicação das políticas contábeis do Grupo. Algumas áreas que requerem maior nível de julgamento e, portanto, maior grau de subjetividade são: a) reconhecimento de passivos e estimativas são significativas para as demonstrações financeiras, estão divulgadas na Nota Explicativa 3. As demonstrações financeiras foram elaboradas com base no custo histórico, exceto, quando aplicável, o contrário estiver disposto em Nota Explicativa. **Continuidade operacional:** A Administração avaliou a capacidade do Grupo em continuar operando normalmente e está convencida de que ela possui recursos para dar continuidade a suas operações. Adicionalmente, a Administração não tem conhecimento de incertezas que possam gerar dúvidas sobre a sua capacidade de continuar operando. Assinalamos demonstrações financeiras consolidadas e controladora da Companhia no premissa de continuidade operacional dos negócios do Grupo Hermes Pardini. As demonstrações financeiras da Companhia foram aprovadas pelo Conselho de Administração em reunião ocorrida em 14 de março de 2023. **2.2. Bases de consolidação e investimentos em controladas e controladas indiretas:** As demonstrações financeiras consolidadas incluem as informações contábeis da Companhia de suas controladas diretas e controladas indiretas. O controle é obtido quando a Companhia tem poder de controlar as operações e operacionais de uma investida para auferir benefícios de seus ativos, ou seja, possui ou tem acesso a retornos econômicos, incluindo, mas não se limitando a, as atividades e estimativas são significativas para as demonstrações financeiras, estão divulgadas na Nota Explicativa 3. As demonstrações financeiras foram elaboradas com base no custo histórico, exceto, quando aplicável, o contrário estiver disposto em Nota Explicativa. **Continuidade operacional:** A Administração avaliou a capacidade do Grupo em continuar operando normalmente e está convencida de que ela possui recursos para dar continuidade a suas operações. Adicionalmente, a Administração não tem conhecimento de incertezas que possam gerar dúvidas sobre a sua capacidade de continuar operando. Assinalamos demonstrações financeiras consolidadas e controladora da Companhia no premissa de continuidade operacional dos negócios do Grupo Hermes Pardini. As demonstrações financeiras da Companhia foram aprovadas pelo Conselho de Administração em reunião ocorrida em 14 de março de 2023. **2.3. Bases de consolidação e investimentos em controladas e controladas indiretas:** As demonstrações financeiras consolidadas incluem as informações contábeis da Companhia de suas controladas diretas e controladas indiretas. O controle é obtido quando a Companhia tem poder de controlar as operações e operacionais de uma investida para auferir benefícios de seus ativos, ou seja, possui ou tem acesso a retornos econômicos, incluindo, mas não se limitando a, as atividades e estimativas são significativas para as demonstrações financeiras, estão divulgadas na Nota Explicativa 3. As demonstrações financeiras individuais da Companhia, as informações contábeis das controladas são reconhecidas através do método de equivalência patrimonial. As controladas da Companhia assim com sua participação direta, estão demonstradas a seguir:

Controladas	2022	2021
Instituto de Análises Clínicas de Santos S.A.	100%	100%
Laboratório de Patologia Clínica Dr. Paulo Cordeiro de Azevedo Ltda.	100%	100%
Sansão Holding S.A.	100%	100%
Laboratório Padrão S.A.	100%	100%
Davila Centros Médicos Ltda.	-	100%
Laboratório de Anatomia Patológica e Citologia Ltda.	100%	100%
Moscogliato - Serviço de Ultra-Som Ltda.	100%	100%
Diagnóstico por Imagem Sete Lagos Ltda. - CEMEDI	70%	70%
PARDIS - Pardini Distribuidora Ltda.	100%	100%
CSV Central Sorológica de Vitória Ltda.	99%	-
Anatomia Patológica Hugo Silvano Brandão Ltda. (HSB)	100%	-

(a) Subsidiária foi incorporada pela Companhia, conforme descrito na Nota Explicativa 1 - Contexto operacional.

As controladas indiretas da Companhia assim com sua participação indireta, estão demonstradas a seguir:

Controladas indiretas	2022	2021
Toxicologia Pardini Laboratórios S.A.	100%	100%
Biomed Laboratório Médico de Análises Ltda. (a)	100%	100%
Laboratório de Pat. Clínica Dr. Alvaro A. De Camargo Ltda. (a)	100%	100%

(a) Em Assembleia Geral Extraordinária realizada em 01 de novembro de 2022, foi aprovada a incorporação da Biomed Laboratório Médico de Análises Ltda. e Laboratório de Pat. Clínica Dr. Alvaro A. De Camargo Ltda. pelo Instituto de Análises Clínicas de Santos S.A. com o objetivo de simplificar a estrutura organizacional e societária, propiciando, assim, uma redução dos seus custos administrativos e operacionais, além de integração dos negócios e na geração de sinergias daí decorrentes. A Companhia consolida todas as entidades sobre as quais detém controle total, e quando está exposta ou tem direitos de termos variáveis de seu envolvimento com a investida e tem capacidade de dirigir as atividades relevantes da investida. As empresas incluídas na consolidação estão descritas na Nota Explicativa 10. Na consolidação foram eliminadas as participações da controladora no patrimônio líquido (ou passivo a descoberto, quando aplicável) das controladas, bem como os saldos de ativos e passivos, receitas, custos e despesas, decorrentes de transações efetuadas entre as empresas. A base de elaboração das demonstrações financeiras consolidadas e controladora da Companhia não se baseia em fluxos de caixa futuros não foi ajustada. Se o montante recuperável de um ativo (ou unidade geradora de caixa) calculado for menor que seu valor contábil, o valor contábil do ativo (ou unidade geradora de caixa) é reduzido ao seu valor recuperável (*impairment*). A perda por redução do valor recuperável é reconhecida imediatamente no resultado. Quando a perda por redução do valor recuperável é revertida subsequentemente, ocorre o aumento do valor contábil do ativo (ou unidade geradora de caixa) para a estimativa revisada de seu valor recuperável, desde que não exceda o valor contábil que teria sido determinado, caso nenhuma perda por redução do valor recuperável tivesse sido reconhecida para o ativo (ou unidade geradora de caixa) em exercícios anteriores. A reversão do ganho por redução do valor recuperável é reconhecida imediatamente no resultado, exceto para o *Goodwill*. Quanto aos demais ativos, as perdas por redução do valor recuperável são revertidas somente na extensão em que o novo valor contábil do ativo não exceda o valor contábil que teria sido apurado, líquido de depreciação ou amortização, caso a perda de valor não tivesse sido reconhecida. **2.4.2. Transações em moeda estrangeira:** Na elaboração das demonstrações financeiras de cada empresa do Grupo, as transações em moeda estrangeira, ou seja, qualquer moeda diferente da moeda funcional de cada empresa, são reconhecidas e avaliadas em moeda funcional de cada empresa. Quando a moeda funcional de uma entidade não é a moeda funcional da Companhia, os ativos e passivos são convertidos em moeda estrangeira são convertidos para a moeda funcional pela taxa de câmbio da data de encerramento das demonstrações financeiras e os ganhos e perdas de variações nas taxas de câmbio são registrados no resultado. **2.4.3. Provisões:** São reconhecidas para obrigações presentes (legal ou presumida) resultante de eventos passados, em que seja possível estimar os valores de forma confiável e cuja liquidação seja provável. O valor reconhecido como provisão é a melhor estimativa das considerações requeridas para liquidar a obrigação no final de cada período de relatório, considerando-se os riscos e incertezas. Quando a provisão mensurada com base nos fluxos de caixa estimados para liquidar a obrigação, seu valor contábil corresponde ao valor presente desses fluxos de caixa (em que o efeito do valor temporal do dinheiro é relevante). Quando alguns ou todos os benefícios econômicos requeridos para a liquidação de uma provisão são esperados que sejam recuperados de um terceiro, um ativo é reconhecido se, e somente se, o reembolso for virtualmente certo e o valor puder ser mensurado de forma confiável. Os passivos contingentes adquiridos em uma combinação de negócios são mensurados pelo maior valor justo no momento da aquisição, exceto quando o valor justo desses passivos contingentes são mensurados pelo maior valor antes do qual seria reconhecido de acordo com a IAS 37 - Provisões, Passivos Contingentes e Ativos Contingentes (equivalente ao CPC 25) e o valor inicialmente reconhecido deduzido da amortização acumulada reconhecida de acordo com a IFRS 3 - *Business Combinations* (equivalente ao CPC 15 (R1)). **2.4.4. Instrumentos financeiros:** (i) Ativos Financeiros: A Companhia classifica seus ativos financeiros em (i) valor justo por meio do resultado e (ii) custo amortizado. Essas classificações são baseadas no modelo de negócio adotado para gestão de ativos e nas características dos fluxos de caixa contratuais esperados. Os custos de transação são mensurados nos ativos financeiros ao valor justo imediatamente antes do reconhecimento inicial. Os instrumentos patrimoniais designados ao valor justo por meio do resultado, (ii) os ativos financeiros gerenciados com o objetivo de obter fluxos de caixa pela venda de ativos. São exemplos de ativos classificados nesta categoria: Aplicações financeiras vinculadas e Instrumentos financeiros derivativos. **Custo amortizado:** São reconhecidos a custo amortizado os ativos financeiros cujo objetivo seja manter ativos financeiros para receber fluxos de caixa contratuais. Esses fluxos são recebidos em datas específicas e constituem exclusivamente pagamentos de juros e principal. Os custos de transação são mensurados nos ativos financeiros ao valor justo imediatamente antes do reconhecimento inicial. Os instrumentos patrimoniais designados ao valor justo por meio do resultado, (iii) os ativos financeiros gerenciados com o objetivo de obter fluxos de caixa pela venda de ativos. São exemplos de ativos classificados nesta categoria: Aplicações financeiras vinculadas e Instrumentos financeiros derivativos. **Custo amortizado:** São reconhecidos a custo amortizado os ativos financeiros cujo objetivo seja manter ativos financeiros para receber fluxos de caixa contratuais. Esses fluxos são recebidos em datas específicas e constituem exclusivamente pagamentos de juros e principal. Os custos de transação são mensurados nos ativos financeiros ao valor justo imediatamente antes do reconhecimento inicial. Os instrumentos patrimoniais designados ao valor justo por meio do resultado, (iv) os ativos financeiros gerenciados com o objetivo de obter fluxos de caixa pela venda de ativos. São exemplos de ativos classificados nesta categoria: Aplicações financeiras vinculadas e Instrumentos financeiros derivativos. **Custo amortizado:** São reconhecidos a custo amortizado os ativos financeiros cujo objetivo seja manter ativos financeiros para receber fluxos de caixa contratuais. Esses fluxos são recebidos em datas específicas e constituem exclusivamente pagamentos de juros e principal. Os custos de transação são mensurados nos ativos financeiros ao valor justo imediatamente antes do reconhecimento inicial. Os instrumentos patrimoniais designados ao valor justo por meio do resultado, (v) os ativos financeiros gerenciados com o objetivo de obter fluxos de caixa pela venda de ativos. São exemplos de ativos classificados nesta categoria: Aplicações financeiras vinculadas e Instrumentos financeiros derivativos. **Custo amortizado:** São reconhecidos a custo amortizado os ativos financeiros cujo objetivo seja manter ativos financeiros para receber fluxos de caixa contratuais. Esses fluxos são recebidos em datas específicas e constituem exclusivamente pagamentos de juros e principal. Os custos de transação são mensurados nos ativos financeiros ao valor justo imediatamente antes do reconhecimento inicial. Os instrumentos patrimoniais designados ao valor justo por meio do resultado, (vi) os ativos financeiros gerenciados com o objetivo de obter fluxos de caixa pela venda de ativos. São exemplos de ativos classificados nesta categoria: Aplicações financeiras vinculadas e Instrumentos financeiros derivativos. **Custo amortizado:** São reconhecidos a custo amortizado os ativos financeiros cujo objetivo seja manter ativos financeiros para receber fluxos de caixa contratuais. Esses fluxos são recebidos em datas específicas e constituem exclusivamente pagamentos de juros e principal. Os custos de transação são mensurados nos ativos financeiros ao valor justo imediatamente antes do reconhecimento inicial. Os instrumentos patrimoniais designados ao valor justo por meio do resultado, (vii) os ativos financeiros gerenciados com o objetivo de obter fluxos de caixa pela venda de ativos. São exemplos de ativos classificados nesta categoria: Aplicações financeiras vinculadas e Instrumentos financeiros derivativos. **Custo amortizado:** São reconhecidos a custo amortizado os ativos financeiros cujo objetivo seja manter ativos financeiros para receber fluxos de caixa contratuais. Esses fluxos são recebidos em datas específicas e constituem exclusivamente pagamentos de juros e principal. Os custos de transação são mensurados nos ativos financeiros ao valor justo imediatamente antes do reconhecimento inicial. Os instrumentos patrimoniais designados ao valor justo por meio do resultado, (viii) os ativos financeiros gerenciados com o objetivo de obter fluxos de caixa pela venda de ativos. São exemplos de ativos classificados nesta categoria: Aplicações financeiras vinculadas e Instrumentos financeiros derivativos. **Custo amortizado:** São reconhecidos a custo amortizado os ativos financeiros cujo objetivo seja manter ativos financeiros para receber fluxos de caixa contratuais. Esses fluxos são recebidos em datas específicas e constituem exclusivamente pagamentos de juros e principal. Os custos de transação são mensurados nos ativos financeiros ao valor justo imediatamente antes do reconhecimento inicial. Os instrumentos patrimoniais designados ao valor justo por meio do resultado, (ix) os ativos financeiros gerenciados com o objetivo de obter fluxos de caixa pela venda de ativos. São exemplos de ativos classificados nesta categoria: Aplicações financeiras vinculadas e Instrumentos financeiros derivativos. **Custo amortizado:** São reconhecidos a custo amortizado os ativos financeiros cujo objetivo seja manter ativos financeiros para receber fluxos de caixa contratuais. Esses fluxos são recebidos em datas específicas e constituem exclusivamente pagamentos de juros e principal. Os custos de transação são mensurados nos ativos financeiros ao valor justo imediatamente antes do reconhecimento inicial. Os instrumentos patrimoniais designados ao valor justo por meio do resultado, (x) os ativos financeiros gerenciados com o objetivo de obter fluxos de caixa pela venda de ativos. São exemplos de ativos classificados nesta categoria: Aplicações financeiras vinculadas e Instrumentos financeiros derivativos. **Custo amortizado:** São reconhecidos a custo amortizado os ativos financeiros cujo objetivo seja manter ativos financeiros para receber fluxos de caixa contratuais. Esses fluxos são recebidos em datas específicas e constituem exclusivamente pagamentos de juros e principal. Os custos de transação são mensurados nos ativos financeiros ao valor justo imediatamente antes do reconhecimento inicial. Os instrumentos patrimoniais designados ao valor justo por meio do resultado, (xi) os ativos financeiros gerenciados com o objetivo de obter fluxos de caixa pela venda de ativos. São exemplos de ativos classificados nesta categoria: Aplicações financeiras vinculadas e Instrumentos financeiros derivativos. **Custo amortizado:** São reconhecidos a custo amortizado os ativos financeiros cujo objetivo seja manter ativos financeiros para receber fluxos de caixa contratuais. Esses fluxos são recebidos em datas específicas e constituem exclusivamente pagamentos de juros e principal. Os custos de transação são mensurados nos ativos financeiros ao valor justo imediatamente antes do reconhecimento inicial. Os instrumentos patrimoniais designados ao valor justo por meio do resultado, (xii) os ativos financeiros gerenciados com o objetivo de obter fluxos de caixa pela venda de ativos. São exemplos de ativos classificados nesta categoria: Aplicações financeiras vinculadas e Instrumentos financeiros derivativos. **Custo amortizado:** São reconhecidos a custo amortizado os ativos financeiros cujo objetivo seja manter ativos financeiros para receber fluxos de caixa contratuais. Esses fluxos são recebidos em datas específicas e constituem exclusivamente pagamentos de juros e principal. Os custos de transação são mensurados nos ativos financeiros ao valor justo imediatamente antes do reconhecimento inicial. Os instrumentos patrimoniais designados ao valor justo por meio do resultado, (xiii) os ativos financeiros gerenciados com o objetivo de obter fluxos de caixa pela venda de ativos. São exemplos de ativos classificados nesta categoria: Aplicações financeiras vinculadas e Instrumentos financeiros derivativos. **Custo amortizado:** São reconhecidos a custo amortizado os ativos financeiros cujo objetivo seja manter ativos financeiros para receber fluxos de caixa contratuais. Esses fluxos são recebidos em datas específicas e constituem exclusivamente pagamentos de juros e principal. Os custos de transação são mensurados nos ativos financeiros ao valor justo imediatamente antes do reconhecimento inicial. Os instrumentos patrimoniais designados ao valor justo por meio do resultado, (xiv) os ativos financeiros gerenciados com o objetivo de obter fluxos de caixa pela venda de ativos. São exemplos de ativos classificados nesta categoria: Aplicações financeiras vinculadas e Instrumentos financeiros derivativos. **Custo amortizado:** São reconhecidos a custo amortizado os ativos financeiros cujo objetivo seja manter ativos financeiros para receber fluxos de caixa contratuais. Esses fluxos são recebidos em datas específicas e constituem exclusivamente pagamentos de juros e principal. Os custos de transação são mensurados nos ativos financeiros ao valor justo imediatamente antes do reconhecimento inicial. Os instrumentos patrimoniais designados ao valor justo por meio do resultado, (xv) os ativos financeiros gerenciados com o objetivo de obter fluxos de caixa pela venda de ativos. São exemplos de ativos classificados nesta categoria: Aplicações financeiras vinculadas e Instrumentos financeiros derivativos. **Custo amortizado:** São reconhecidos a custo amortizado os ativos financeiros cujo objetivo seja manter ativos financeiros para receber fluxos de caixa contratuais. Esses fluxos são recebidos em datas específicas e constituem exclusivamente pagamentos de juros e principal. Os custos de transação são mensurados nos ativos financeiros ao valor justo imediatamente antes do reconhecimento inicial. Os instrumentos patrimoniais designados ao valor justo por meio do resultado, (xvi) os ativos financeiros gerenciados com o objetivo de obter fluxos de caixa pela venda de ativos. São exemplos de ativos classificados nesta categoria: Aplicações financeiras vinculadas e Instrumentos financeiros derivativos. **Custo amortizado:** São reconhecidos a custo amortizado os ativos financeiros cujo objetivo seja manter ativos financeiros para receber fluxos de caixa contratuais. Esses fluxos são recebidos em datas específicas e constituem exclusivamente pagamentos de juros e principal. Os custos de transação são mensurados nos ativos financeiros ao valor justo imediatamente antes do reconhecimento inicial. Os instrumentos patrimoniais designados ao valor justo por meio do resultado, (xvii) os ativos financeiros gerenciados com o objetivo de obter fluxos de caixa pela venda de ativos. São exemplos de ativos classificados nesta categoria: Aplicações financeiras vinculadas e Instrumentos financeiros derivativos. **Custo amortizado:** São reconhecidos a custo amortizado os ativos financeiros cujo objetivo seja manter ativos financeiros para receber fluxos de caixa contratuais. Esses fluxos são recebidos em datas específicas e constituem exclusivamente pagamentos de juros e principal. Os custos de transação são mensurados nos ativos financeiros ao valor justo imediatamente antes do reconhecimento inicial. Os instrumentos patrimoniais designados ao valor justo por meio do resultado, (xviii) os ativos financeiros gerenciados com o objetivo de obter fluxos de caixa pela venda de ativos. São exemplos de ativos classificados nesta categoria: Aplicações financeiras vinculadas e Instrumentos financeiros derivativos. **Custo amortizado:** São reconhecidos a custo amortizado os ativos financeiros cujo objetivo seja manter ativos financeiros para receber fluxos de caixa contratuais. Esses fluxos são recebidos em datas específicas e constituem exclusivamente pagamentos de juros e principal. Os custos de transação são mensurados nos ativos financeiros ao valor justo imediatamente antes do reconhecimento inicial. Os instrumentos patrimoniais designados ao valor justo por meio do resultado, (xix) os ativos financeiros gerenciados com o objetivo de obter fluxos de caixa pela venda de ativos. São exemplos de ativos classificados nesta categoria: Aplicações financeiras vinculadas e Instrumentos financeiros derivativos. **Custo amortizado:** São reconhecidos a custo amortizado os ativos financeiros cujo objetivo seja manter ativos financeiros para receber fluxos de caixa contratuais. Esses fluxos são recebidos em datas específicas e constituem exclusivamente pagamentos de juros e principal. Os custos de transação são mensurados nos ativos financeiros ao valor justo imediatamente antes do reconhecimento inicial. Os instrumentos patrimoniais designados ao valor justo por meio do resultado, (xx) os ativos financeiros gerenciados com o objetivo de obter fluxos de caixa pela venda de ativos. São exemplos de ativos classificados nesta categoria: Aplicações financeiras vinculadas e Instrumentos financeiros derivativos. **Custo amortizado:** São reconhecidos a custo amortizado os ativos financeiros cujo objetivo seja manter ativos financeiros para receber fluxos de caixa contratuais. Esses fluxos são recebidos em datas específicas e constituem exclusivamente pagamentos de juros e principal. Os custos de transação são mensurados nos ativos financeiros ao valor justo imediatamente antes do reconhecimento inicial. Os instrumentos patrimoniais designados ao valor justo por meio do resultado, (xxi) os ativos financeiros gerenciados com o objetivo de obter fluxos de caixa pela venda de ativos. São exemplos de ativos classificados nesta categoria: Aplicações financeiras vinculadas e Instrumentos financeiros derivativos. **Custo amortizado:** São reconhecidos a custo amortizado os ativos financeiros cujo objetivo seja manter ativos financeiros para receber fluxos de caixa contratuais. Esses fluxos são recebidos em datas específicas e constituem exclusivamente pagamentos de juros e principal. Os custos de transação são mensurados nos ativos financeiros ao valor justo imediatamente antes do reconhecimento inicial. Os instrumentos patrimoniais designados ao valor justo por meio do resultado, (xxii) os ativos financeiros gerenciados com o objetivo de obter fluxos de caixa pela venda de ativos. São exemplos de ativos classificados nesta categoria: Aplicações financeiras vinculadas e Instrumentos financeiros derivativos. **Custo amortizado:** São reconhecidos a custo amortizado os ativos financeiros cujo objetivo seja manter ativos financeiros para receber fluxos de caixa contratuais. Esses fluxos são recebidos em datas específicas e constituem exclusivamente pagamentos de juros e principal. Os custos de transação são mensurados nos ativos financeiros ao valor justo imediatamente antes do reconhecimento inicial. Os instrumentos patrimoniais designados ao valor justo por meio do resultado, (xxiii) os ativos financeiros gerenciados com o objetivo de obter fluxos de caixa pela venda de ativos. São exemplos de ativos classificados nesta categoria: Aplicações financeiras vinculadas e Instrumentos financeiros derivativos. **Custo amortizado:** São reconhecidos a custo amortizado os ativos financeiros cujo objetivo seja manter ativos financeiros para receber fluxos de caixa contratuais. Esses fluxos são recebidos em datas específicas e constituem exclusivamente pagamentos de juros e principal. Os custos de transação são mensurados nos ativos financeiros ao valor justo imediatamente antes do reconhecimento inicial. Os instrumentos patrimoniais designados ao valor justo por meio do resultado, (xxiv) os ativos financeiros gerenciados com o objetivo de obter fluxos de caixa pela venda de ativos. São exemplos de ativos classificados nesta categoria: Aplicações financeiras vinculadas e Instrumentos financeiros derivativos. **Custo amortizado:** São reconhecidos a custo amortizado os ativos financeiros cujo objetivo seja manter ativos financeiros para receber fluxos de caixa contratuais. Esses fluxos são recebidos em datas específicas e constituem exclusivamente pagamentos de juros e principal. Os custos de transação são mensurados nos ativos financeiros ao valor justo imediatamente antes do reconhecimento inicial. Os instrumentos patrimoniais designados ao valor justo por meio do resultado, (xxv) os ativos financeiros gerenciados com o objetivo de obter fluxos de caixa pela venda de ativos. São exemplos de ativos classificados nesta categoria: Aplicações financeiras vinculadas e Instrumentos financeiros derivativos. **Custo amortizado:** São reconhecidos a custo amortizado os ativos financeiros cujo objetivo seja manter ativos financeiros para receber fluxos de caixa contratuais. Esses fluxos são recebidos em datas específicas e constituem exclusivamente pagamentos de juros e principal. Os custos de transação são mensurados nos ativos financeiros ao valor justo imediatamente antes do reconhecimento inicial. Os instrumentos patrimoniais designados ao valor justo por meio do resultado, (xxvi) os ativos financeiros gerenciados com o objetivo de obter fluxos de caixa pela venda de ativos. São exemplos de ativos classificados nesta categoria: Aplicações financeiras vinculadas e Instrumentos financeiros derivativos. **Custo amortizado:** São reconhecidos a custo amortizado os ativos financeiros cujo objetivo seja manter ativos financeiros para receber fluxos de caixa contratuais. Esses fluxos são recebidos em datas específicas e constituem exclusivamente pagamentos de juros e principal. Os custos de transação são mensurados nos ativos financeiros ao valor justo imediatamente antes do reconhecimento inicial. Os instrumentos patrimoniais designados ao valor justo por meio do resultado, (xxvii) os ativos financeiros gerenciados com o objetivo de obter fluxos de caixa pela venda de ativos. São exemplos de ativos classificados nesta categoria: Aplicações financeiras vinculadas e Instrumentos financeiros derivativos. **Custo amortizado:** São reconhecidos a custo amortizado os ativos financeiros cujo objetivo seja manter ativos financeiros para receber fluxos de caixa contratuais. Esses fluxos são recebidos em datas específicas e constituem exclusivamente pagamentos de juros e principal. Os custos de transação são mensurados nos ativos financeiros ao valor justo imediatamente antes do reconhecimento inicial. Os instrumentos patrimoniais designados ao valor justo por meio do resultado, (xxviii) os ativos financeiros gerenciados com o objetivo de obter fluxos de caixa pela venda de ativos. São exemplos de ativos classificados nesta categoria: Aplicações financeiras vinculadas e Instrumentos financeiros derivativos. **Custo amortizado:** São reconhecidos a custo amortizado os ativos financeiros cujo objetivo seja manter ativos financeiros para receber fluxos de caixa contratuais. Esses fluxos são recebidos em datas específicas e constituem exclusivamente pagamentos de juros e principal. Os custos de transação são mensurados nos ativos financeiros ao valor justo imediatamente antes do reconhecimento inicial. Os instrumentos patrimoniais designados ao valor justo por meio do resultado, (xxix) os ativos financeiros gerenciados com o objetivo de obter fluxos de caixa pela venda de ativos. São exemplos de ativos classificados nesta categoria: Aplicações financeiras vinculadas e Instrumentos financeiros derivativos. **Custo amortizado:** São reconhecidos a custo amortizado os ativos financeiros cujo objetivo seja manter ativos financeiros para receber fluxos de caixa contratuais. Esses fluxos são recebidos em datas específicas e constituem exclusivamente pagamentos de juros e principal. Os custos de transação são mensurados nos ativos financeiros ao valor justo imediatamente antes do reconhecimento inicial. Os instrumentos patrimoniais designados ao valor justo por meio do resultado, (xxx) os ativos financeiros gerenciados com o objetivo de obter fluxos de caixa pela venda de ativos. São exemplos de ativos classificados nesta categoria: Aplicações financeiras vinculadas e Instrumentos financeiros derivativos. **Custo amortizado:** São reconhecidos a custo amortizado os ativos financeiros cujo objetivo seja manter ativos financeiros para receber fluxos de caixa contratuais. Esses fluxos são recebidos em datas específicas e constituem exclusivamente pagamentos de juros e principal. Os custos de transação são mensurados nos ativos financeiros ao valor justo imediatamente antes do reconhecimento inicial. Os instrumentos patrimoniais designados ao valor justo por meio do resultado, (xxxi) os ativos financeiros gerenciados com o objetivo de obter fluxos de caixa pela venda de ativos. São exemplos de ativos classificados nesta categoria: Aplicações financeiras vinculadas e Instrumentos financeiros derivativos. **Custo amortizado:** São reconhecidos a custo amortizado os ativos financeiros cujo objetivo seja manter ativos financeiros para receber fluxos de caixa contratuais. Esses fluxos são recebidos em datas específicas e constituem exclusivamente pagamentos de juros e principal. Os custos de transação são mensurados nos ativos financeiros ao valor justo imediatamente antes do reconhecimento inicial. Os instrumentos patrimoniais designados ao valor justo por meio do resultado, (xxxii) os ativos financeiros gerenciados com o objetivo de obter fluxos de caixa pela venda de ativos. São exemplos de ativos classificados nesta categoria: Aplicações financeiras vinculadas e Instrumentos financeiros derivativos. **Custo amortizado:** São reconhecidos a custo amortizado os ativos financeiros cujo objetivo seja manter ativos financeiros para receber fluxos de caixa contratuais. Esses fluxos são recebidos em datas específicas e constituem exclusivamente pagamentos de juros e principal. Os custos de transação são mensurados nos ativos financeiros ao valor justo imediatamente antes do reconhecimento inicial. Os instrumentos patrimoniais designados ao valor justo por meio do resultado, (xxxiii) os ativos financeiros gerenciados com o objetivo de obter fluxos de caixa pela venda de ativos. São exemplos de ativos classificados nesta categoria: Aplicações financeiras vinculadas e Instrumentos financeiros derivativos. **Custo amortizado:** São reconhecidos a custo amortizado os ativos financeiros cujo objetivo seja manter ativos financeiros para receber fluxos de caixa contratuais. Esses fluxos são recebidos em datas específicas e constituem exclusivamente pagamentos de juros e principal. Os custos de transação são mensurados nos ativos financeiros ao valor justo imediatamente antes do reconhecimento inicial. Os instrumentos patrimoniais designados ao valor justo por meio do resultado, (xxxiv) os ativos financeiros gerenciados com o objetivo de obter fluxos de caixa pela venda de ativos. São exemplos de ativos classificados nesta categoria: Aplicações financeiras vinculadas e Instrumentos financeiros derivativos. **Custo amortizado:** São reconhecidos a custo amortizado os ativos financeiros cujo objetivo seja manter ativos financeiros para receber fluxos de caixa contratuais. Esses fluxos são recebidos em datas específicas e constituem exclusivamente pagamentos de juros e principal. Os custos de transação são mensurados nos ativos financeiros ao valor justo imediatamente antes do reconhecimento inicial. Os instrumentos patrimoniais designados ao valor justo por meio do resultado, (xxxv) os ativos financeiros gerenciados com o objetivo de obter fluxos de caixa pela venda de ativos. São exemplos de ativos classificados nesta categoria: Aplicações financeiras vinculadas e Instrumentos financeiros derivativos. **Custo amortizado:** São reconhecidos a custo amortizado os ativos financeiros cujo objetivo seja manter ativos financeiros para receber fluxos de caixa contratuais. Esses fluxos são recebidos em datas específicas e constituem exclusivamente pagamentos de juros e principal. Os custos de

REGISTRO PÚBLICO DE TRANSFERÊNCIA DE BENS - GRUPO PARDINI



Consolidado Benefícios e Equipamentos Máquinas e Instalações de informática equipamentos Outros Total

Controladora Benefícios e Equipamentos Máquinas e Instalações de informática equipamentos Outros Total

Consolidado Benefícios e Equipamentos Máquinas e Instalações de informática equipamentos Outros Total

Controladora Benefícios e Equipamentos Máquinas e Instalações de informática equipamentos Outros Total

Consolidado Benefícios e Equipamentos Máquinas e Instalações de informática equipamentos Outros Total

Controladora Benefícios e Equipamentos Máquinas e Instalações de informática equipamentos Outros Total

Consolidado Benefícios e Equipamentos Máquinas e Instalações de informática equipamentos Outros Total

Controladora Benefícios e Equipamentos Máquinas e Instalações de informática equipamentos Outros Total

Consolidado Benefícios e Equipamentos Máquinas e Instalações de informática equipamentos Outros Total

Controladora Benefícios e Equipamentos Máquinas e Instalações de informática equipamentos Outros Total

Consolidado Benefícios e Equipamentos Máquinas e Instalações de informática equipamentos Outros Total

Controladora Benefícios e Equipamentos Máquinas e Instalações de informática equipamentos Outros Total

Consolidado Benefícios e Equipamentos Máquinas e Instalações de informática equipamentos Outros Total

Controladora Benefícios e Equipamentos Máquinas e Instalações de informática equipamentos Outros Total

Consolidado Benefícios e Equipamentos Máquinas e Instalações de informática equipamentos Outros Total

Controladora Benefícios e Equipamentos Máquinas e Instalações de informática equipamentos Outros Total

Consolidado Benefícios e Equipamentos Máquinas e Instalações de informática equipamentos Outros Total

Controladora Benefícios e Equipamentos Máquinas e Instalações de informática equipamentos Outros Total

do fluxo de caixa foi de cinco anos para as UGC's do grupo, uma vez que este é o período utilizado pela Companhia em sua modelagem financeira e consequentes projeções de longo prazo, adicionado um valor de perpetuidade com crescimento nominal médio de 3,02% ao ano para todas as UGC's. A Administração acredita que eventuais mudanças nas principais premissas utilizadas no teste não resultariam numa redução dos valores recuperáveis a níveis inferiores aos custos registrados destas UGC's.

13 Direito de uso O Grupo reconhece novos ativos e passivos para seus arrendamentos operacionais de aluguel das unidades de atendimentos, locações de equipamentos operacionais, de informática e locações de veículos. A natureza das despesas relacionadas aos arrendamentos é reconhecida como custo/despesa (dependendo na natureza da operação) de amortização de ativos de direito de uso e despesa de juros sobre obrigações de arrendamento no resultado financeiro.

14 Forneceadores A composição dos forneceadores por ser assim apresentada:

Consolidado Benefícios e Equipamentos Máquinas e Instalações de informática equipamentos Outros Total

Controladora Benefícios e Equipamentos Máquinas e Instalações de informática equipamentos Outros Total

Consolidado Benefícios e Equipamentos Máquinas e Instalações de informática equipamentos Outros Total

Controladora Benefícios e Equipamentos Máquinas e Instalações de informática equipamentos Outros Total

Consolidado Benefícios e Equipamentos Máquinas e Instalações de informática equipamentos Outros Total

Controladora Benefícios e Equipamentos Máquinas e Instalações de informática equipamentos Outros Total

Consolidado Benefícios e Equipamentos Máquinas e Instalações de informática equipamentos Outros Total

Controladora Benefícios e Equipamentos Máquinas e Instalações de informática equipamentos Outros Total

Consolidado Benefícios e Equipamentos Máquinas e Instalações de informática equipamentos Outros Total

Controladora Benefícios e Equipamentos Máquinas e Instalações de informática equipamentos Outros Total

Consolidado Benefícios e Equipamentos Máquinas e Instalações de informática equipamentos Outros Total

Controladora Benefícios e Equipamentos Máquinas e Instalações de informática equipamentos Outros Total

Consolidado Benefícios e Equipamentos Máquinas e Instalações de informática equipamentos Outros Total

Controladora Benefícios e Equipamentos Máquinas e Instalações de informática equipamentos Outros Total

Consolidado Benefícios e Equipamentos Máquinas e Instalações de informática equipamentos Outros Total

(i) Indicadores apurados anualmente a cada final de exercício; (ii) DÍVIDA LÍQUIDA - significa a Dívida (conforme definição abstrata) subtraído o caixa e equivalentes de caixa, conforme o International Financial Reporting Standards (IFRS); "DÍVIDA" significa o somatório (a) dos empréstimos e financiamentos de curto e longo prazos, incluídos os mútuos, títulos descontados com regresso, avais prestados em benefício de terceiros, arrendamento mercantil/leasing financeiro e os títulos de renda fixa não conversíveis frutos de emissão pública ou privada, nos mercados local ou internacional;

19 Parcelamentos tributários Modalidade Vencimento 31/12/2022 31/12/2021 31/12/2022 31/12/2021

Parcelamento ISSQN mai/22 467 624 624 624 Parcelamento - Lei nº 11.941/09 out/24 9.069 13.746 9.069 13.746 Parcelamento - Lei nº 12.996/14 nov/29 3.284 3.547 3.284 3.547 Parcelamento PERT 2017 jan/30 6.224 6.524 6.224 6.524

Consolidado Controladora 31/12/2022 31/12/2021 31/12/2022 31/12/2021

2023 2024 2025 2026 Após 2026

20 Provisão para riscos As provisões para riscos são determinadas com base em análises das ações judiciais em curso, avaliações e avaliações de riscos onde os prognósticos de perda são considerados prováveis pela administração e pelos seus consultores jurídicos.

21 Imposto de renda e contribuição social correntes e diferidos Nesta sistemática, o IRPJ é calculado com base na alíquota de 15%, acrescida do adicional de 10% sobre o lucro tributável e o adicional de 1%.

22 Depreciação e amortização Depreciação e amortização representam o custo de aquisição de bens e equipamentos, menos o valor residual estimado. Os encargos de amortização são reconhecidos em "custos dos serviços prestados", "despesas com vendas" e "despesas gerais e administrativas", na demonstração do resultado do exercício, conforme a natureza e alocação de cada item do intangível.

23 Depreciação e amortização Depreciação e amortização representam o custo de aquisição de bens e equipamentos, menos o valor residual estimado. Os encargos de amortização são reconhecidos em "custos dos serviços prestados", "despesas com vendas" e "despesas gerais e administrativas", na demonstração do resultado do exercício, conforme a natureza e alocação de cada item do intangível.

24 Depreciação e amortização Depreciação e amortização representam o custo de aquisição de bens e equipamentos, menos o valor residual estimado. Os encargos de amortização são reconhecidos em "custos dos serviços prestados", "despesas com vendas" e "despesas gerais e administrativas", na demonstração do resultado do exercício, conforme a natureza e alocação de cada item do intangível.

25 Depreciação e amortização Depreciação e amortização representam o custo de aquisição de bens e equipamentos, menos o valor residual estimado. Os encargos de amortização são reconhecidos em "custos dos serviços prestados", "despesas com vendas" e "despesas gerais e administrativas", na demonstração do resultado do exercício, conforme a natureza e alocação de cada item do intangível.

26 Depreciação e amortização Depreciação e amortização representam o custo de aquisição de bens e equipamentos, menos o valor residual estimado. Os encargos de amortização são reconhecidos em "custos dos serviços prestados", "despesas com vendas" e "despesas gerais e administrativas", na demonstração do resultado do exercício, conforme a natureza e alocação de cada item do intangível.

27 Depreciação e amortização Depreciação e amortização representam o custo de aquisição de bens e equipamentos, menos o valor residual estimado. Os encargos de amortização são reconhecidos em "custos dos serviços prestados", "despesas com vendas" e "despesas gerais e administrativas", na demonstração do resultado do exercício, conforme a natureza e alocação de cada item do intangível.

28 Depreciação e amortização Depreciação e amortização representam o custo de aquisição de bens e equipamentos, menos o valor residual estimado. Os encargos de amortização são reconhecidos em "custos dos serviços prestados", "despesas com vendas" e "despesas gerais e administrativas", na demonstração do resultado do exercício, conforme a natureza e alocação de cada item do intangível.

29 Depreciação e amortização Depreciação e amortização representam o custo de aquisição de bens e equipamentos, menos o valor residual estimado. Os encargos de amortização são reconhecidos em "custos dos serviços prestados", "despesas com vendas" e "despesas gerais e administrativas", na demonstração do resultado do exercício, conforme a natureza e alocação de cada item do intangível.

30 Depreciação e amortização Depreciação e amortização representam o custo de aquisição de bens e equipamentos, menos o valor residual estimado. Os encargos de amortização são reconhecidos em "custos dos serviços prestados", "despesas com vendas" e "despesas gerais e administrativas", na demonstração do resultado do exercício, conforme a natureza e alocação de cada item do intangível.

31 Depreciação e amortização Depreciação e amortização representam o custo de aquisição de bens e equipamentos, menos o valor residual estimado. Os encargos de amortização são reconhecidos em "custos dos serviços prestados", "despesas com vendas" e "despesas gerais e administrativas", na demonstração do resultado do exercício, conforme a natureza e alocação de cada item do intangível.

32 Depreciação e amortização Depreciação e amortização representam o custo de aquisição de bens e equipamentos, menos o valor residual estimado. Os encargos de amortização são reconhecidos em "custos dos serviços prestados", "despesas com vendas" e "despesas gerais e administrativas", na demonstração do resultado do exercício, conforme a natureza e alocação de cada item do intangível.

22 Aplicações financeiras vinculadas e obrigações por compra de investimentos

Aplicações financeiras vinculadas: As aplicações vinculadas referem-se a aplicações financeiras efetuadas pela Companhia em fundos de investimentos em valores de primeira linha, com utilização restrita, cujo saldo visa garantir o cumprimento do acordo de retenções de parte dos bancos devidos aos vendedores na aquisição das controladas.

	Consolidado		Controladora	
	31/12/2022	31/12/2021	31/12/2022	31/12/2021
Aplicações financeiras vinculadas	19.916	22.214	19.916	22.214
Total	19.916	22.214	19.916	22.214
Circulante	8.738	7.798	8.738	7.798
Não circulante	11.178	14.416	11.178	14.416

O saldo aplicado somente é resgatado e disponibilizado aos vendedores após o cumprimento de determinadas cláusulas contratuais existentes em acordo de aquisição de controle societário. Estes instrumentos tiveram uma remuneração média de 101,53% do Certificado de Depósito Interbancário (CDI) em 31 de dezembro de 2022 e 101,61% em 31 de dezembro de 2021.

Obrigações por compra de investimento

	Consolidado		Controladora	
	31/12/2022	31/12/2021	31/12/2022	31/12/2021
Obrigações por aquisição de controladas	128.792	141.102	128.792	141.102
Obrigações vinculadas (a)	19.916	22.214	19.916	22.214
Obrigações por opção de aquisição das participações não controladoras (b)	90.467	130.639	90.467	130.639
Total	239.175	293.955	239.175	293.955
Circulante	102.671	76.041	102.671	76.041
Não circulante	136.504	217.914	136.504	217.914

(a) As obrigações vinculadas referem-se a retenções de valores dos pagamentos aos vendedores na compra das controladas e que serão disponibilizados aos vendedores após o cumprimento de determinadas cláusulas contratuais existentes em acordo de aquisição de controle societário. Essas obrigações estão garantidas por aplicações financeiras efetuadas pela Companhia. (b) Consiste em obrigação por aquisição de participação societária da Sansão Holding S.A. e Instituto de Análises Clínicas de Santos S.A. para liquidação futura, a favor do vendedor, por opção de compra de investimento firmada na data de aquisição. A Companhia outorgou aos proprietários da participação não controladora, opções para que este a seu exclusivo critério, venda a totalidade das ações deidas por eles. Na mesma data, os proprietários da participação não controladora outorgou à Companhia opções para que a mesma a seu exclusivo critério, compre o restante das ações deidas pelo não controlador. A atualização do passivo financeiro da Sansão Holding S.A. é baseado em milhões de R\$ e o Instituto de Análises Clínicas de Santos S.A. é calculado através de 2,2 vezes a Receita Operacional Bruta menos o endividamento líquido, ambos trazidos a valor presente na data da demonstração financeira anual. O cronograma de pagamento dos saldos de obrigações por compra de investimentos em 31 de dezembro de 2022 e os respectivos valores nominais é conforme a seguir demonstrado:

	Valores registrados	Valores esperados
2023	102.671	75.348
2024	31.717	37.724
2025	4.092	5.552
2026	7.717	11.111
Após 2026	23.581	25.970
Total	239.175	222.529

As movimentações de obrigações por compra de investimentos do exercício findo em 31 de dezembro de 2022 e 31 de dezembro de 2021 são como a seguir demonstradas:

	Consolidado		Controladora	
	31/12/2022	31/12/2021	31/12/2022	31/12/2021
Saldo Inicial	293.955	99.669	293.955	99.669
Aquisições	83.806	330.799	83.806	330.799
Adição obrigação vinculada	1.100	3.250	1.100	3.250
Atualização da obrigação	18.234	23.243	18.234	23.243
Atualização da obrigação vinculada	2.032	2.302	2.032	2.302
Variação cambial (a)	613	-	613	-
Amortização da obrigação vinculada	(4.578)	(23.695)	(4.578)	(23.695)
Amortização de principal	(148.777)	(133.976)	(148.777)	(133.976)
Amortização de juros	(6.500)	(1.111)	(6.500)	(1.111)
Outros	(710)	(6.526)	(710)	(6.526)
Total	239.175	293.955	239.175	293.955

(a) Impactado pela variação do dólar do exercício referente a aquisição da DaVita Centros Médicos Ltda.

As obrigações vinculadas, líquidas das aplicações financeiras vinculadas, são conforme a seguir demonstradas:

	Controladora	
	31/12/2022	31/12/2021
Obrigações vinculadas	19.916	22.214
Aplicações financeiras vinculadas	(19.916)	(22.214)

23 Patrimônio líquido

Em 31 de dezembro de 2022, o capital social da Companhia está dividido em 130.978.595 ações todas nominativas escriturais e sem valor nominal da seguinte forma:

	Ações ordinárias	Participação %
Sócios fundadores	84.839.899	64,8%
Diretoria	357.709	0,3%
Ações em tesouraria	4.139.434	3,2%
Ações em circulação (free float)	41.641.553	31,8%
Total	130.978.595	100,0%

O capital social autorizado é de R\$ 2.000.000 (dois bilhões de reais).

a) Aumento de Capital: Em 25 de abril de 2022, foi deliberado em AGOE (Assembleia geral ordinária e extraordinária), o aumento de capital social da Companhia mediante a capitalização da reserva de lucros no valor de R\$168.319.356,63 (cento e sessenta e oito milhões, trezentos e dezenove mil, trezentos e cinquenta e seis reais e sessenta e três centavos) alterando assim o valor do capital social para R\$593.776.501,60 (quinhentos e noventa e três milhões, setecentos e setenta e seis mil, quinhentos e um reais e sessenta centavos) sem a emissão de novas ações. **b) Gastos com emissão de ações:** Custos adicionais diretamente atribuíveis à emissão de ações e opções de ações são reconhecidos como reduções do patrimônio líquido. Efeitos de impostos relacionados aos custos das transações são contabilizados de acordo com o CPC 32/IAS 12. Os custos de transação, proporcionais da emissão primária, incorridos na captação de recursos por intermédio da emissão de títulos patrimoniais totalizaram R\$ 8.913 a favor de créditos contabilizados em conta redutora do capital, de forma destacada no Patrimônio Líquido, conforme determina o CPC 08 (R1). **c) Reserva de capital:** Em 31 de dezembro de 2022 e 31 de dezembro de 2021 está composta por:

Descrição	31/12/2022	31/12/2021
Constituição de reserva especial de ação na incorporação (i)	51.090	51.090
Ágio na transação com ações	2.858	2.858
	53.948	53.948

(i) Reserva especial de ação: Em 31 de dezembro de 2012, a Companhia incorporou a investidora GIF Apena Participações S.A., cujo saldo do ágio anteriormente registrado na investidora foi integralmente provisionado no momento da incorporação gerando reserva especial de ágio na incorporação no montante de 34% sobre o valor do ágio, registrado como imposto de renda e contribuição social diferidos ativos. **d) Ações em tesouraria:** As recompras de ações de emissão da Companhia são reconhecidas no patrimônio líquido pelo o valor da contraprestação paga, o qual inclui quaisquer custos diretamente atribuíveis. As ações recompradas são classificadas como ações em tesouraria e são apresentadas como dedução do patrimônio líquido. Quando as ações em tesouraria são vendidas, o valor recebido é reconhecido como um aumento no patrimônio líquido, e o ganho ou perda resultantes da transação é apresentado como reserva de capital. A aquisição de ações da Companhia para manutenção em tesouraria tem como objetivos: (i) viabilizar a entrega de ações aos funcionários e administradores da Companhia e de suas controladas, no âmbito dos planos de retenção e incentivo de longo prazo; ou (ii) manter as ações em tesouraria para posterior alienação ou cancelamento, sem redução de capital, visando maximizar a geração de valor para os acionistas da Companhia. As aquisições no contexto dos planos de recompra de lucros foi de R\$102.706. (iii) **Juros sobre o capital próprio (JCP):** Durante o exercício findo em 31 de dezembro de 2022, a Companhia delimitou a distribuição de juros sobre o capital próprio a seus acionistas, calculados com base na aplicação da Taxa de Juros a Longo Prazo (TJLP) sobre o Patrimônio Líquido, as distribuições ocorrem na proporção da participação de cada acionista no capital em circulação nas datas base de pagamentos. O montante bruto de distribuição aprovado no exercício foi de R\$ 61.722, em quatro deliberações, sendo no primeiro trimestre R\$18.843, no segundo trimestre R\$15.526, no terceiro trimestre R\$ 15.961 e no quarto trimestre R\$ 16.392. As retenções do imposto de renda retido na fonte (IRRF) em função das deliberações, totalizam R\$ 7.916, ocasionando uma distribuição líquida de R\$ 53.806. O valor distribuído de JCP é imputado ao dividendo mínimo obrigatório até seu limite de distribuição. Os valores deliberados e distribuídos de JCP são como segue:

	Saldo inicial em		Saldo final em		
	31/12/2021	31/12/2022	31/12/2021	31/12/2022	
Quantidade	Valor	Quantidade	Valor	Mínimo	Máximo
4.139.434	93.624	-	-	4.139.434	93.624
4.139.434	93.624	-	-	4.139.434	93.624

d) Destinação do resultado: (i) **Reserva legal:** de acordo com o artigo nº 193 da Lei das Sociedades por Ações, a Companhia deve destinar 5% do lucro líquido apurado no exercício à constituição da reserva legal, até o limite de 20% do capital social. A destinação é optativa quando a reserva legal somada às reservas de capital supera em 30% o capital social. Essa reserva pode ser utilizada para fins de aumento de capital ou absorção de prejuízos, não podendo ser distribuída a título de dividendos. (ii) **Reserva de retenção de lucros:** A administração é responsável pela destinação do lucro de acordo com o estatuto social ou seu instrumento legal e pela observância da legislação societária que trata do assunto e do fado cumprimento ao estabelecido. Os lucros excedentes aos dividendos mínimos obrigatórios têm sido transferidos para a conta de reserva de retenção de lucros suportado pelo orçamento de capital da Companhia. Neste exercício o valor total da retenção de lucros foi de R\$102.706. (iii) **Juros sobre o capital próprio (JCP):** Durante o exercício findo em 31 de dezembro de 2022, a Companhia delimitou a distribuição de juros sobre o capital próprio a seus acionistas, calculados com base na aplicação da Taxa de Juros a Longo Prazo (TJLP) sobre o Patrimônio Líquido, as distribuições ocorrem na proporção da participação de cada acionista no capital em circulação nas datas base de pagamentos. O montante bruto de distribuição aprovado no exercício foi de R\$ 61.722, em quatro deliberações, sendo no primeiro trimestre R\$18.843, no segundo trimestre R\$15.526, no terceiro trimestre R\$ 15.961 e no quarto trimestre R\$ 16.392. As retenções do imposto de renda retido na fonte (IRRF) em função das deliberações, totalizam R\$ 7.916, ocasionando uma distribuição líquida de R\$ 53.806. O valor distribuído de JCP é imputado ao dividendo mínimo obrigatório até seu limite de distribuição. Os valores deliberados e distribuídos de JCP são como segue:

	Data aprovação	Data pagamento	Valor bruto	Valor líquido
JCP 1º tri 2022	25/03/2022	11/04/2022	13.943	12.127
JCP 2º tri 2022	05/09/2022	30/09/2022	15.526	13.489
JCP 3º tri 2022	22/09/2022	07/10/2022	15.961	13.921
JCP 4º tri 2022	19/12/2022	03/01/2023	16.392	14.379
Total	-	-	61.722	53.806

(iv) Dividendos mínimos obrigatórios: Aos acionistas é assegurado o dividendo mínimo estatutário de 25% (vinte e cinco por cento) do lucro líquido ajustado nos termos da legislação societária brasileira, após a constituição da reserva legal, quando aplicável. O montante de R\$41.009 de dividendos mínimos obrigatórios do exercício de 2022 foram integralmente distribuído ao longo do exercício via JCP. A Companhia encontrou o exercício de 2022 com uma distribuição do JCP líquido em R\$12.797 excedente aos dividendos mínimos obrigatórios. A Companhia reconhece os dividendos a pagar em conformidade com a interpretação Técnica IPC 08 - Contabilização dos Pagamentos Dividendos, ou seja, os valores somente são registrados no passivo como dividendos a pagar quando aprovados pela Assembleia de Acionistas, exceto o dividendo mínimo obrigatório, que é reconhecido nas demonstrações financeiras ao final do exercício, independentemente de já terem sido ratificados pela referida assembleia.

Abaixo a demonstração dos dividendos mínimos obrigatórios e JCP:

	31/12/2022	31/12/2021
Lucro líquido do exercício	172.869	213.571
Reserva legal (5%)	(8.633)	(10.679)
Base de cálculo dos dividendos obrigatórios	164.036	202.892
Dividendos mínimos obrigatórios - 25%	41.009	50.723

Forma de pagamento

Juros sobre o capital próprio

	31/12/2022	31/12/2021
(-) Imposto de renda retido sobre juros sobre o capital próprio	(7.916)	(4.753)
Juros sobre o capital próprio líquido	53.806	31.490

Dividendos mínimos obrigatórios - 25%

	31/12/2022	31/12/2021
Juros sobre o capital próprio (líquido de imposto de renda)	53.806	31.490
Complemento dividendo mínimo / JCP adicional sobre dividendos obrigatórios	(12.797)	19.233

Saldo a pagar

Total de dividendos e juros sobre o capital próprio bruto

	31/12/2022	31/12/2021
Juros sobre o capital próprio pagos	(61.722)	31.490
Saldo de dividendos a pagar	-	19.233

a) Ajuste de avaliação patrimonial: Refere-se ao valor atribuído ao custo do ativo imobilizado existentes na abertura do exercício de 2009, cujos efeitos aumentaram o ativo imobilizado e tiveram como contrapartida o Patrimônio Líquido, líquido de imposto de renda e contribuição social diferidos e resultados nas aquisições de participações remanescentes em transações com não controladores.

A movimentação do ajuste de avaliação patrimonial pode ser assim demonstrada:

	31/12/2022	31/12/2021
Saldo inicial	(30.100)	(29.631)
Realização por depreciação	(392)	(469)
Saldo final	(30.492)	(30.100)

Participações não controladoras: As participações dos acionistas não controladoras reconhecidas na data das demonstrações financeiras consolidadas foram mensuradas inicialmente com base no valor justo das ações líquidas das investidas e, após a data de aquisição, através das movimentações destas empresas controladas, e totalizaram R\$1.407 em 31 de dezembro de 2022 (R\$1.390 em 2021).

24 Receita líquida de prestação de serviços

A receita é reconhecida no momento em que o controle e todos os direitos e benefícios decorrentes da prestação dos serviços fluem para o cliente, no caso da Companhia é representado pela emissão do laudo do exame realizado. A remuneração pelos serviços prestados, são oriundos essencialmente de análises clínicas com uma única obrigação de desempenho, a realização do exame, sendo o preço previamente definido entre a Companhia e seus clientes, e essencialmente não há contraprestação variável, nem componente de financiamento significativo. Os contratos celebrados entre a Companhia e seus respectivos clientes contêm substância comercial, uma vez que são aprovados pelas partes e os direitos de cada parte, bem como as condições de pagamento são identificadas, a obrigação de desempenho nestes contratos refere-se à realização da análise clínica e imagem, iniciada com a coleta do material e elaboração do exame para fins de descontos, perdas e glossas. Os principais canais de coleta da receita são: (i) Unidades de Atendimento (PSC), são atendimento direto aos clientes pela Companhia através de suas Unidades de Atendimento; (ii) Apio (Lab-to-Lab), referem-se a serviços de apoio a laboratórios conveniados e em hospitais em todo o território nacional através de uma grande capilaridade logística e sistemas de TI integrados.

A conciliação entre a receita bruta e a receita líquida apresentada na demonstração do resultado é apresentada a seguir:

	Consolidado		Controladora	
	31/12/2022	31/12/2021	31/12/2022	31/12/2021
Receita bruta de prestação de serviços	2.255.313	2.140.579	1.844.550	1.821.076
(1) Tributos sobre vendas	(139.468)	(133.417)	(112.182)	(110.341)
(2) Descontos e outros abatimentos	(10.342)	(13.929)	(8.837)	(12.527)
(3) Glossas	(6.820)	(7.435)	(4.070)	(6.823)
Receita líquida de prestação de serviços	2.098.683	1.985.798	1.717.461	1.691.385

25 Natureza dos custos e das despesas operacionais

A Companhia apresentou a demonstração do resultado utilizando uma classificação das despesas baseada na sua função. As informações sobre a natureza dessas despesas reconhecidas na demonstração do resultado são apresentadas a seguir:

	Consolidado		Controladora	
	31/12/2022	31/12/2021	31/12/2022	31/12/2021
Material e serviços técnicos especializados	(677.405)	(699.588)	(566.786)	(592.836)
Pessoal e benefícios	(524.696)	(461.526)	(411.916)	(395.280)
Depreciação e amortização	(150.350)	(119.230)	(126.791)	(105.154)
Alugueis, serviços e utilidades	(121.855)	(99.207)	(97.122)	(85.792)
Honorários médicos	(113.696)	(90.573)	(98.424)	(85.710)
Fretes e carretos	(80.466)	(83.458)	(81.373)	(75.063)
Manutenção de instalações, máquinas e equipamentos	(44.894)	(30.388)	(38.077)	(27.659)
Propaganda e publicidade	(18.916)	(14.843)	(15.555)	(12.330)
Provisões estimadas com créditos de liquidação duvidosa	(5.367)	(5.793)	(4.461)	(4.579)
Perda por perda com pré-faturamento	(4.679)	(12.538)	(3.961)	(11.453)
Reversão de riscos fiscais, trabalhistas e cíveis, líquidas	2.871	1.555	2.666	1.591
Recuperação de clientes	2.491	1.429	2.378	1.428
Outros custos e despesas líquidos (a)	(43.093)	(12.544)	(33.421)	(10.369)
Total	(1.790.255)	(1.626.704)	(1.472.643)	(1.403.106)
Custo dos serviços prestados	(1.527.643)	(1.370.072)	(1.253.000)	(1.171.853)
Despesas com vendas	(121.654)	(131.716)	(101.876)	(116.985)
Despesas gerais e administrativas	(120.667)	(105.650)	(102.407)	(91.169)
Outras despesas operacionais, líquidas	(20.291)	(19.266)	(15.367)	(11.099)
Total	(1.790.255)	(1.626.704)	(1.472.643)	(1.403.106)

(a) Refere-se essencialmente a gastos com demais serviços, impostos e taxas, patrocínios, eventos e congressos.

26 Resultado financeiro

As receitas e as despesas de juros de ativos e passivos financeiros são reconhecidas ao longo do tempo do instrumento financeiro e pela taxa de juros efetiva sobre o montante em aberto pelo regime de competência.

	Consolidado		Controladora	
	31/12/2022	31/12/2021	31/12/2022	31/12/2021
Receitas financeiras	19.018	11.324	13.888	9.288
Receita de aplicações financeiras	2.620	1.651	2.197	1.316
Atualização monetária	1.864	2.237	1.971	2.272
Reversão de atualização monetária de provisões para riscos	-	423	-	423
Atualização dívida por opção de compra de investimento	5.833	5.483	6.019	5.202
Outras receitas financeiras	29.335	21.118	24.075	18.501

Despesas financeiras

Juros sobre empréstimos e financiamentos

	31/12/2022	31/12/2021
Juros sobre empréstimos e financiamentos	(35.847)	(20.480)
Juros sobre parcelamentos	(2.034)	(912)
Atualização da dívida por compra de investimento	(20.266)	(25.968)
Instrumentos financeiros derivativos	(12.682)	(775)
Realização AVP devido de uso	(28.307)	(24.066)
Outras despesas financeiras	(12.836)	(11.110)
Total	(112.072)	(83.711)

Variação cambial, líquida

Receita de variação cambial

	31/12/2022	31/12/2021
Receita de variação cambial	16.363	1.108
Despesas de variação cambial	(15.336)	(830)
Total	(973)	278

PUBLICIDADE LEGAL DIGITAL

**DECLARAÇÃO DOS DIRETORES SOBRE AS DEMONSTRAÇÕES FINANCEIRAS**

Em observância às disposições constantes no artigo 27, parágrafo 1º, incisos V e VI, a Instrução da Comissão de Valores Mobiliários nº 80/22, de 29 de março de 2022, a Diretoria declara que revisou, discutiu e concordou com as Demonstrações Financeiras (Controladora e Consolidado) relativas ao exercício findo em 31 de dezembro de 2022.

Belo Horizonte, 14 de março de 2023.

Diretor Presidente - Roberto Santoro Meirelles

Diretor Executivo Administrativo e Financeiro e Diretor de Relações com Investidores - Camilo de Lelis Maciel Silva

DECLARAÇÃO DOS DIRETORES SOBRE O RELATÓRIO DOS AUDITORES INDEPENDENTES

Em observância às disposições constantes no artigo 27 parágrafo 1º, incisos V e VI, a Instrução da Comissão de Valores Mobiliários nº 80/22, de 29 de março de 2022, a Diretoria declara que revisou, discutiu e concordou com a opinião expressa no relatório dos Auditores Independentes, datado em 14 de março de 2023, relativo às Demonstrações Financeiras (Controladora e Consolidado) referentes ao exercício findo em 31 de dezembro de 2022.

Belo Horizonte, 14 de março de 2023.

Diretor Presidente - Roberto Santoro Meirelles

Diretor Executivo Administrativo e Financeiro e Diretor de Relações com Investidores - Camilo de Lelis Maciel Silva

RESUMO DO RELATÓRIO DO COMITÊ DE AUDITORIA EXERCÍCIO 2022

Introdução: O Comitê de Auditoria foi instalado no Instituto Hermes Pardini S.A. em 2022 como um órgão não-estatutário de assessoramento ao Conselho de Administração, atuando de forma permanente e independente, com a finalidade precípua de avaliar e manifestar-se sobre a qualidade e integridade das demonstrações financeiras da Companhia; a efetividade do sistema de controles internos e da Auditoria Interna; a atuação do Auditor Externo; as exposições de risco da Companhia e a adequação das transações com partes relacionadas. O Regimento Interno do Comitê, aprovado pelo Conselho de Administração, encontra-se disponível no endereço eletrônico:

<http://hermespardini.riweb.com.br/listgroup.aspx?idCanal=swiX5m8wYuh5ciwBHjWQw==>

O comitê atua com base no pressuposto que a Administração é responsável por elaborar e garantir a integridade das demonstrações contábeis, gerir os riscos, definir, testar e manter sistema de controles internos efetivo e zelar pela conformidade às normas legais e regulamentares. A Auditoria Interna responde pela realização de trabalhos periódicos, com foco nos principais riscos, avaliando, com independência, as ações de gerenciamento desses riscos e a adequação da governança e dos controles internos. A Auditoria Externa realiza auditoria independente das demonstrações contábeis. Avalia, também, no contexto do trabalho de auditor externo, a qualidade e adequação do sistema de controles internos para fins das demonstrações financeiras e o respectivo cumprimento de dispositivos legais e regulamentares. O presente relatório, emitido em observância ao artigo 31-D, inciso VI da Resolução CVM nº 23/2021 e capítulo 13.11 - Comitê de auditoria do OFÍCIO CIRCULAR/ANUAL-2023-CVM/SEP de 28 de fevereiro de 2023, apresenta, de forma resumida, as atividades desenvolvidas pelo Comitê de Auditoria, relativas às análises e ao acompanhamento das ações da Administração visando a elaboração e apresentação das demonstrações financeiras relativas ao exercício social findo em 31 de dezembro de 2022, sendo que estas atividades decorreram das informações recebidas nas diversas reuniões realizadas ao longo de 2022 com: (i) a Administração; (ii) Auditores Independentes; (iii) Auditoria Interna; (iv) Responsáveis pela gestão de riscos, controles internos e conformidade; (v) Gestor da área de Controladora; e (vi) demais áreas operacionais

e administrativas. **Principais Atividades:** No exercício de 2022, o Comitê fez diligências e requisições de documentos e informações junto à Direção do Instituto Hermes Pardini S.A. ao gestor de riscos e controles, e aos auditores interno e externo. As atividades desenvolvidas foram registradas em atas, cobriram o conjunto de responsabilidades atribuídas ao órgão e estão adiante resumidas. O Comitê de Auditoria abordou, em especial, assuntos relacionados às demonstrações contábeis, aos sistemas de controles internos, processos contábeis, fisco-tributários e de gestão de riscos e relativos a transações com partes relacionadas, questionou a administração sobre os relatórios e processos de sua produção e nas situações em que identificou necessidade de melhoria, recomendou aprimoramentos. Revisou as demonstrações contábeis, previamente à divulgação do Instituto Hermes Pardini S.A. assim como as notas explicativas e o relatório da Administração, e discutiu com o auditor externo, KPMG Auditores Independentes, seus relatórios e apontamentos. **Conclusões:** Com base nas atividades desenvolvidas e tendo presente as atribuições e limitações inerentes ao escopo de sua atuação, o Comitê de Auditoria considera que a estrutura de controles internos vem sendo aprimorada, visando a melhoria na gestão de seus processos e riscos. Essas ações objetivam reforçar a qualidade dos controles internos, o sistema de governança, a cultura de gestão de riscos e de integridade (Compliance) do Instituto Hermes Pardini S.A. **Opinião:** Com base nos trabalhos desenvolvidos, na troca de informações com a Administração, responsáveis pela Governança Corporativa da Companhia e Auditores Externos ao longo do exercício e tendo presente as atribuições e limitações inerentes ao escopo de sua atuação, e considerando os sistemas de controles internos, o acompanhamento dos trabalhos realizados pelos auditores internos e auditores externos e seu relatório emitido sem ressalvas em 14 de março de 2023, o Comitê de Auditoria não encontrou nenhum indicio ou evidência de que as demonstrações contábeis individuais e consolidada não representem, adequadamente, em todos os aspectos relevantes, a posição patrimonial e financeira do Instituto Hermes Pardini S.A., em 31 de dezembro de 2022. Desta forma, o Comitê opina por unanimidade que as mesmas estão em condições de serem encaminhadas para apreciação pelo Conselho de Administração.

Belo Horizonte, 10 de março de 2023.

Marcos Vilela Vieira - Coordenador do Comitê e Conselheiro de Administração

Francisco Schmitt - Membro do Comitê de Auditoria

Fernando Antonio Lopes Matoso - Membro do Comitê de Auditoria

Orçamento de capital: Em 31 de dezembro de 2022, a Administração propôs para aprovação da Assembleia Geral a destinação do saldo remanescente total de lucros acumulados, no montante de R\$102.706 para a reserva de lucros. Esta reserva tem o objetivo de atender às necessidades de recursos para investimentos em projetos, conforme orçamento de capital aprovado pelo Conselho de Administração como segue:

APLICAÇÕES	R\$ milhões
Manutenção, tecnologia da informação, projetos estratégicos, expansão e outros	103

FONTES
Retenção de lucros 103
Considerando tratar-se de projeções e perspectivas de negócio, que envolvem riscos, incertezas e premissas, as aplicações de recursos dependem de circunstância que podem ou não ocorrer. Condições econômicas gerais, condições setoriais e outros fatores operacionais, podem afetar os montantes previstos de alocação em ativos realizáveis a longo prazo.

Relatório dos auditores independentes sobre as demonstrações financeiras individuais e consolidadas

Aos administradores e acionistas do Instituto Hermes Pardini S.A.

Belo Horizonte – MG

Opinião

Examinamos as demonstrações financeiras individuais e consolidadas do Instituto Hermes Pardini S.A. (Companhia), identificadas como controladora e consolidado, respectivamente, que compreendem o balanço patrimonial em 31 de dezembro de 2022 e as respectivas demonstrações do resultado, do resultado abrangente, das mutações do patrimônio líquido e dos fluxos de caixa para o exercício findo nessa data, bem como as correspondentes notas explicativas, compreendendo as políticas contábeis significativas e outras informações elucidativas. Em nossa opinião, as demonstrações financeiras acima referidas apresentam adequadamente, em todos os aspectos relevantes, a posição patrimonial e financeira, individual e consolidada, do Instituto Hermes Pardini S.A. em 31 de dezembro de 2022, o desempenho individual e consolidado de suas operações e os seus respectivos fluxos de caixa individuais e consolidados para o exercício findo nessa data, de acordo com as práticas contábeis adotadas no Brasil e com as normas internacionais de relatório financeiro (IFRS) emitidas pelo *International Accounting Standards Board* (IASB).

Valor recuperável do ágio por rentabilidade futura	
Veja as Notas 4 (i) e 12 das demonstrações financeiras individuais e consolidadas	
Principais assuntos de auditoria	Como auditoria endereçou esse assunto
Como resultado de combinações de negócios relacionados a serviços de análises clínicas, a Companhia reconheceu valores significativo de ágio por expectativa de rentabilidade futura ("Goodwill") cujo valor recuperável deve ser testado por perda ao valor recuperável ("impairment"). A avaliação do valor recuperável das unidades geradoras de caixa da Companhia nas quais tais valores de ágio foram alocados envolve julgamentos significativos na determinação dos pressupostos utilizados nas projeções de fluxo de caixa e das demais premissas relevantes, incluindo as taxas de crescimento e de desconto. Por estas razões, este assunto foi considerado significativo para nossa auditoria.	Com o auxílio dos nossos especialistas em finanças corporativas, avaliamos o estudo de perda ao valor recuperável da Companhia e as principais premissas utilizadas e comparamos as premissas com dados obtidos de fontes externas, tais como o crescimento econômico projetado, índices de inflação utilizados nas projeções e as taxas de desconto, bem como informações históricas disponíveis para, por exemplo, auxiliar na avaliação do preço médio por exame, volumes de exames, custos variáveis. Comparamos os valores recuperáveis obtidos com os valores contábeis das unidades geradoras de caixa. Como parte de nossos procedimentos, avaliamos o desenho e a implementação de controles internos chaves relacionados ao processo de elaboração dos testes de <i>impairment</i> . Adicionalmente, inspecionamos os cálculos matemáticos incluídos nos estudos e avaliamos a divulgação efetuadas pela Companhia nas demonstrações financeiras. Baseados nos procedimentos de auditoria acima, consideramos que os valores contábeis dos ágios por expectativa de rentabilidade futura e as divulgações realizadas pela Administração são aceitáveis, no contexto das demonstrações financeiras individuais e consolidadas tomadas em conjunto, referentes ao exercício findo em 31 de dezembro de 2022.
Reconhecimento de receita com serviços à faturar	
Veja a Nota 6 das demonstrações financeiras individuais e consolidadas	
Principais assuntos de auditoria	Como auditoria endereçou esse assunto
Em 31 de dezembro de 2022 as demonstrações financeiras individuais e consolidadas da Companhia incluíam na rubrica de contas a receber de clientes, respectivamente o montante de R\$145.880 mil e R\$193.027 mil, referente a serviços executados a faturar. As receitas da Companhia são oriundas de prestação de serviços e o reconhecimento é efetuado quando as obrigações de desempenho decorrentes da prestação dos serviços são atendidas e o controle é transferido aos clientes, considerando, inclusive, serviços executados a faturar e, para os quais, o serviço foi prestado e o faturamento aos clientes ainda não ocorre. Para determinar o montante de serviços prestados, e cujo faturamento não ocorreu na data base das demonstrações financeiras, é necessário determinar o montante da receita baseando-se em relatórios gerenciais aqueles prestados mas ainda não faturados. Devido à relevância dos montantes envolvidos, ao julgamento envolvido no processo de reconhecimento das receitas de prestação de serviços, que pode impactar o valor das receitas nas demonstrações financeiras individuais e consolidadas, consideramos esses assuntos significativos em nossos trabalhos de auditoria.	Como parte de nossos procedimentos, avaliamos o desenho e a implementação de controles internos chaves relacionados ao processo de reconhecimento da receita de serviços executados a faturar, bem como a adequação das políticas contábeis adotadas pela Companhia. Em nossa avaliação acerca dos controles internos, identificamos deficiências de controles internos que resultaram no aumento da extensão e natureza dos nossos procedimentos substantivos. Comparamos os relatórios gerenciais de serviços faturados com os relatórios de exames realizados e os confrontamos com o montante de receita a faturar reconhecido no resultado do exercício. Ademais, em bases amostrais, realizamos procedimentos documentais para o montante de receitas faturadas reconhecidas no resultado e procedimentos documentais com objetivo de avaliar a existência e precisão do saldo a receber do serviços executados a faturar. Com a finalidade de avaliar a integridade do saldo de receita com serviços no exercício, obtivemos o relatório de glosas e/ ou cancelamentos realizados no início do exercício subsequente e avaliamos o impacto das reversões de receitas referentes ao exercício findo em 31 de dezembro de 2022. Avaliamos também a adequação das divulgações feitas nas demonstrações financeiras. Com base nos procedimentos e evidências de auditoria obtidas, por meio dos procedimentos acima resumidos, consideramos que o reconhecimento de receita de serviços a faturar da Companhia é razoável no contexto das demonstrações financeiras individuais e consolidadas tomadas em conjunto, referentes ao exercício findo em 31 de dezembro de 2022.

Outros assuntos – Demonstrações do valor adicionado

As demonstrações individual e consolidada do valor adicionado (DVA) referentes ao exercício findo em 31 de dezembro de 2022, elaboradas sob a responsabilidade da administração da Companhia, e apresentadas como informação suplementar para fins de IFRS, foram submetidas a procedimentos de auditoria executados em conjunto com a auditoria das demonstrações financeiras da Companhia. Para a formação de nossa opinião, avaliamos se essas demonstrações estão conciliadas com as demonstrações financeiras e registros contábeis, conforme aplicável, e se a sua forma e conteúdo estão de acordo com os critérios definidos no Pronunciamento Técnico CPC 09 - Demonstração do Valor Adicionado. Em nossa opinião, essas demonstrações do valor adicionado foram adequadamente elaboradas, em todos os aspectos relevantes, segundo os critérios definidos nesse Pronunciamento Técnico e são consistentes em relação às demonstrações financeiras individuais e consolidadas tomadas em conjunto.

Outras informações que acompanham as demonstrações financeiras individuais e consolidadas e o relatório dos auditores

A administração da Companhia é responsável por essas outras informações que compreendem o Relatório da Administração. Nossa opinião sobre as demonstrações financeiras individuais e consolidadas não abrange o Relatório da Administração e

não expressamos qualquer forma de conclusão de auditoria sobre esse relatório.

Em conexão com a auditoria das demonstrações financeiras individuais e consolidadas, nossa responsabilidade é a de ler o Relatório da Administração e, ao fazê-lo, considerar se esse relatório está, de forma relevante, inconsistente com as demonstrações financeiras ou com nosso conhecimento obtido na auditoria ou, de outra forma, aparenta estar distorcido de forma relevante. Se, com base no trabalho realizado, concluirmos que há distorção relevante no Relatório da Administração, somos requeridos a comunicar esse fato. Não temos nada a relatar a este respeito.

Responsabilidades da administração e da governança pelas demonstrações financeiras individuais e consolidadas

A administração é responsável pela elaboração e adequada apresentação das demonstrações financeiras individuais e consolidadas de acordo com as práticas contábeis adotadas no Brasil e com as normas internacionais de relatório financeiro (IFRS), emitidas pelo *International Accounting Standards Board* (IASB), e pelos controles internos que ela determinou como necessários para permitir a elaboração de demonstrações financeiras livres de distorção relevante, independentemente se causada por fraude ou erro.
Na elaboração das demonstrações financeiras individuais e consolidadas, a administração é responsável pela avaliação

da capacidade de a Companhia continuar operando, divulgando, quando aplicável, os assuntos relacionados com a sua continuidade operacional e o uso dessa base contábil na elaboração das demonstrações financeiras, a não ser que a administração pretenda liquidar a Companhia e suas controladas ou cessar suas operações, ou não tenha nenhuma alternativa realista para evitar o encerramento das operações.

Os responsáveis pela governança da Companhia e suas controladas são aqueles com responsabilidade pela supervisão do processo de elaboração das demonstrações financeiras.

Responsabilidades dos auditores pela auditoria das demonstrações financeiras individuais e consolidadas

Nossos objetivos são obter segurança razoável de que as demonstrações financeiras individuais e consolidadas, tomadas em conjunto, estão livres de distorção relevante, independentemente se causada por fraude ou erro, e emitir relatório de auditoria contendo nossa opinião. Segurança razoável é um alto nível de segurança, mas não uma garantia de que a auditoria realizada de acordo com as normas brasileiras e internacionais de auditoria sempre detectam as eventuais distorções relevantes existentes. As distorções podem ser decorrentes de fraude ou erro e são consideradas relevantes quando, individualmente ou em conjunto, possam influenciar, dentro de uma perspectiva razoável, as decisões econômicas dos usuários tomadas com base nas referidas demonstrações financeiras.

Como parte da auditoria realizada de acordo com as normas brasileiras e internacionais de auditoria, exercemos julgamento profissional e mantemos ceticismo profissional ao longo da auditoria. Além disso:

– Identificamos e avaliamos os riscos de distorção relevante nas demonstrações financeiras individuais e consolidadas, independentemente se causada por fraude ou erro, planejamos e executamos procedimentos de auditoria em resposta a tais riscos, bem como obtemos evidência de auditoria apropriada e suficiente para fundamentar nossa opinião. O risco de não detecção de distorção relevante resultante de fraude é maior do que o proveniente de erro, já que a fraude pode envolver o ato de burlar os controles internos, conluio, falsificação, omissão ou representações falsas intencionais.
– Obtemos entendimento dos controles internos relevantes para a auditoria para planejarmos procedimentos de auditoria apropriados às circunstâncias, mas, não, com o objetivo de expressarmos opinião sobre a eficácia dos controles internos da Companhia e suas controladas.
– Avaliamos a adequação das políticas contábeis utilizadas e a razoabilidade das estimativas contábeis e respectivas divulgações feitas pela administração.
– Concluímos sobre a adequação do uso, pela administração, da base contábil de continuidade operacional e, com base nas evidências de auditoria obtidas, se existe incerteza relevante em relação a eventos ou condições que possam levantar dúvida significativa em relação à capacidade de continuidade operacional da Companhia e suas controladas. Se concluirmos que existe incerteza relevante, devemos chamar atenção em nosso relatório de auditoria para as respectivas divulgações forem inadequadas. Nossas conclusões estão fundamentadas nas evidências de auditoria obtidas até a data de nosso relatório. Todavia, eventos ou condições futuras podem levar a Companhia e suas controladas a não mais se manterem em continuidade operacional.

– Avaliamos a apresentação geral, a estrutura e o conteúdo das demonstrações financeiras, inclusive as divulgações e se as demonstrações financeiras individuais e consolidadas representam as correspondentes transações e os eventos de maneira compatível com o objetivo de apresentação adequada.
– Obtemos evidência de auditoria apropriada e suficiente referente às informações financeiras das entidades ou atividades de negócio do grupo para expressar uma opinião sobre as demonstrações financeiras individuais e consolidadas. Somos responsáveis pela direção, supervisão e desempenho da auditoria do grupo e, consequentemente, pela opinião de auditoria. Comunicamo-nos com os responsáveis pela governança a respeito, entre outros aspectos, do alcance planejado, da época da auditoria e das constatações significativas de auditoria, inclusive as eventuais deficiências significativas nos controles internos que identificamos durante nossos trabalhos.
Fornecemos também aos responsáveis pela governança declaração de que cumprimos com as exigências éticas relevantes, incluindo os requisitos aplicáveis de independência, e comunicamos todos os eventuais relacionamentos ou assuntos que poderiam afetar, consideravelmente, nossa independência, incluindo, quando aplicável, as respectivas salvaguardas.

Dos assuntos que foram objeto de comunicação com os responsáveis pela governança, determinamos aqueles que foram considerados como mais significativos na auditoria das demonstrações financeiras do exercício corrente e que, dessa maneira, constituem os principais assuntos de auditoria. Descrevemos esses assuntos em nosso relatório de auditoria, a menos que lei ou regulamento tenha proibido divulgação pública do assunto, ou quando, em circunstâncias extremamente raras, determinarmos que o assunto não deve ser comunicado em nosso relatório porque as consequências adversas de tal comunicação podem, dentro de uma perspectiva razoável, superar os benefícios da comunicação para o interesse público.

Belo Horizonte, 14 de março de 2023.



KPMG Auditores Independentes
CRC SP-014428/0-6 F-MG

Anderson Luiz de Menezes
Contador CRC MG-070240/O-3

Hermes Pardini 2703 pdf

Código do documento e2d706f8-449a-4931-bbf9-de01a82e497d



Assinaturas



Breno Rafael da Cunha Silva
brenomarketing.da@gmail.com
Assinou

Breno Rafael da Cunha Silva

Eventos do documento

27 Mar 2023, 08:57:23

Documento e2d706f8-449a-4931-bbf9-de01a82e497d **criado** por NATHÁLIA BALLESTEROS (65044c84-6296-48b6-9ded-a8476975adc9). Email: da.marketing20@gmail.com. - DATE_ATOM: 2023-03-27T08:57:23-03:00

27 Mar 2023, 08:57:42

Assinaturas **iniciadas** por NATHÁLIA BALLESTEROS (65044c84-6296-48b6-9ded-a8476975adc9). Email: da.marketing20@gmail.com. - DATE_ATOM: 2023-03-27T08:57:42-03:00

27 Mar 2023, 08:58:36

BRENO RAFAEL DA CUNHA SILVA **Assinou** - Email: brenomarketing.da@gmail.com - IP: 189.6.16.56 (bd061038.virtua.com.br porta: 19774) - **Geolocalização: -15.8113223 -47.9267771** - Documento de identificação informado: 094.360.426-55 - DATE_ATOM: 2023-03-27T08:58:36-03:00

Hash do documento original

(SHA256):86ff3127b8dea0c47a48cf1a91afc7b434bfa69c5909e01b2d3d58178c4bf01
(SHA512):0ae1c877253cab5397b65cab52af2af1cfa2172ef859d87f37f09b73e7a4ede15676f50d69032e79557abdd28b0aa881784a84d9898587020d1868280793acb

Esse log pertence **única e exclusivamente** aos documentos de HASH acima

Esse documento está assinado e certificado pela D4Sign